

UNIVERSIDAD AUTÓNOMA METROPOLITANA UNIDAD AZCAPOTZALCO

ESTUDIO DE SEGUIMIENTO DE EGRESADOS GENERACIONES 1997 Y 2002



Casa abierta al tiempo

UNIVERSIDAD AUTÓNOMA METROPOLITANA



sistema de información de
Estudiantes Egresados y Empleadores

LICENCIATURA EN INGENIERÍA METALÚRGICA

PRESENTACIÓN

En buena parte del globo, desde hace varias décadas, pero a un ritmo más creciente en nuestro país en los últimos años, la gestión de los procesos educativos comienzan a confiar en cada vez mayor medida, en elementos de comparación para medir los alcances de los programas educativos en todos los niveles.

Así, se han dado importantes logros tanto en los aspectos teóricos de la conceptualización y medición de los avances en el aprendizaje, como en las herramientas metodológicas para la captura y el procesamiento de información, se han creado nuevas instituciones dedicadas al acopio, organización y presentación de resultados educativos. Asimismo, se ha multiplicado y masificado los medios a través de los cuales alumnos, profesores, autoridades, padres de familia, empleadores, y poderes públicos, sólo por citar algunos actores, se informan del hecho educativo.

Por otro, lado, desde diversas perspectivas se ha puesto de relieve la importancia de contar con datos acerca de la percepción que la sociedad tiene de los resultados de los establecimientos educativos y de las expectativas y demandas que les impone. En suma, es evidente que se han registrado grandes cambios en la actitud de la sociedad hacia este tipo de información lográndose paulatinamente una mejor calidad en la discusión de las vías para mejorar la actividad de las instituciones educativas.

Buscando mejorar la pertinencia de su quehacer institucional, especialmente en el de la formación de recursos humanos, la Universidad Autónoma Metropolitana ha puesto en marcha un amplio repertorio de iniciativas que buscan elevar la calidad de sus actividades docentes.

A la formación de profesores, la expansión de la infraestructura y los servicios de apoyo, a la puesta al día y mejora en la operación de planes y programas de estudio, y al desarrollo de nuevas propuestas de formación y el uso de nuevas tecnologías, (por citar solo algunos ejemplos) se suma el diseño y la operación de sistemas de información que permiten conocer aspectos como los hábitos de estudio y otras características de los estudiantes que cursan estudios de licenciatura en las cuatro Unidades de la UAM, la opinión de los empleadores en aspectos como el desempeño de los profesionistas formados en la institución o la evolución previsible de los campos profesionales y, como en caso que ocupa este volumen, información de los egresados de nuestra Universidad.

PRESENTACIÓN

De ese modo, teniendo presente que la recopilación confiable y en tiempos adecuados de datos acerca de las condiciones laborales que enfrentan los egresados de la UAM, de la proporción de ellos que deciden continuar estudios de posgrado, o de las opiniones que tienen de su paso por la institución, es condición necesaria para la toma de decisiones fundamentada, la Universidad Autónoma Metropolitana, Unidad Azcapotzalco, ha considerado conveniente llevar adelante una serie de estudios sobre los egresados de diversas generaciones tomando como marco de referencia la metodología recomendada por la Asociación Nacional de Universidades e Instituciones de Educación Superior.

El estudio que se presenta en esta ocasión contiene los resultados definitivos del levantamiento del cuestionario aplicado a una muestra representativa de los egresados de los programas de licenciatura de las generaciones que culminaron sus estudios en los años 1997 y 2002. Con esta entrega se avanza en la consolidación de un sistema de información que permite analizar con detalle la evolución en el tiempo de alrededor de cien variables sobre los egresados que describen el desempeño laboral, los niveles y tipos de empleo que han venido ocupando, la evolución de los ingresos, etcétera.

Este proyecto ha sido financiado por la Subsecretaría de Educación Superior de la SEP a lo largo de varios años mediante el Programa Integral para el Fortalecimiento Institucional, entidad a quien reconocemos por su interés en el desarrollo de mejores herramientas para la gestión de las instituciones públicas de educación superior en nuestro país. Esperamos que la utilización de la información derivada de todos los componentes del Sistema de Información de Estudiantes, Egresados y Empleadores contribuya al logro de los objetivos que la Universidad Autónoma Metropolitana se ha planteado.

DR. ADRIÁN DE GARAY SÁNCHEZ

RECTOR DE LA UNIDAD AZCAPOTZALCO

JUNIO DE 2007

DIRECTORIO

DR. ADRIÁN DE GARAY SÁNCHEZ
RECTOR DE LA UNIDAD AZCAPOTZALCO

DRA. SYLVIE TURPIN MARION
SECRETARIA DE UNIDAD

MTRO. JORGE BOBADILLA MARTÍNEZ
COORDINADOR GENERAL DE PLANEACIÓN

M.A.V. GABRIELA PALOMA IBÁÑEZ VILLALOBOS
DIRECTORA DE LA DIVISIÓN DE CIENCIAS Y ARTES PARA EL DISEÑO

DR. ROBERTO JAVIER GUTIÉRREZ LÓPEZ
DIRECTOR DE LA DIVISIÓN DE CIENCIAS SOCIALES Y HUMANIDADES

DR. EMILIO SORDO ZABAY
DIRECTOR DE LA DIVISIÓN DE CIENCIAS BÁSICAS E INGENIERÍA

MTRO. JUAN MANUEL MUÑOZ ANDRADE
COORDINADOR DE LA LICENCIATURA EN INGENIERÍA METALÚRGICA

unidad
azcapotzalco

Reporte de la Licenciatura en Ingeniería Metalúrgica

Ingeniería
Metalúrgica

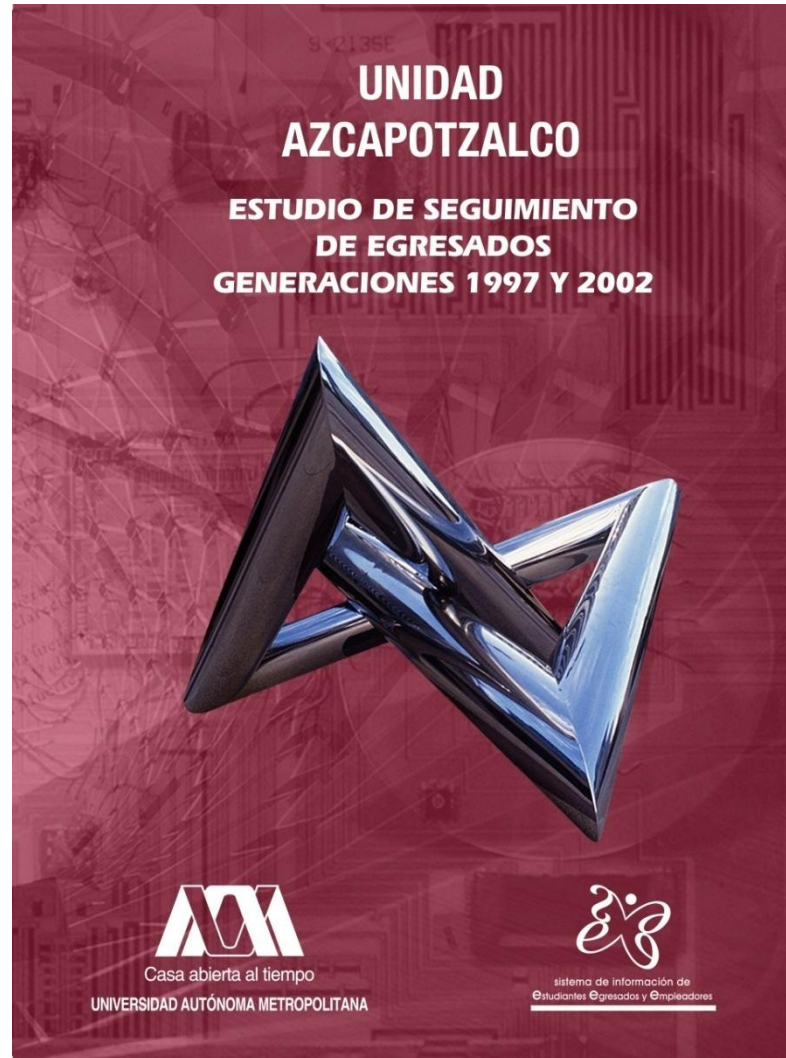

AZCAPOTZALCO

Reporte de la Licenciatura en Ingeniería Metalúrgica

ÍNDICE

[Aspectos generales sobre el estudio de seguimiento de egresados generaciones 1997 y 2002](#)

[Síntesis de resultados](#)

Tablas y gráficos

I Datos Generales y Antecedentes Familiares

I.1 Datos generales

[I.1.1 Sexo](#)

[I.1.2 Edad](#)

[I.1.3 Estado civil](#)

[I.1.4 Lugar de nacimiento](#)

I.2 Datos socioeconómicos actuales

[I.2.1 Número de integrantes de su familia](#)

[I.2.2 Miembros que aportan al ingreso familiar](#)

[I.2.3 Ingresos mensuales familiares \(moneda nacional\)](#)

[I.2.4 Vivienda](#)

[I.2.5 Bienes y/o servicios con los que cuenta](#)

I.3 Escolaridad y ocupación de padre y madre

I.3.1 Escolaridad del [padre](#) y la [madre](#)

I.3.2 Ocupación del [padre](#) y la [madre](#)

I.3.3 Giro de la ocupación del [padre](#) y la [madre](#)

AZCAPOTZALCO

Reporte de la Licenciatura en Ingeniería Metalúrgica

ÍNDICE

II Trayectoria académica del egresado

II.1 Estudios de bachillerato

[II.1.1 Tipo de bachillerato](#)

[II.1.2 Régimen jurídico de la institución](#)

[II.1.3 Promedio de bachillerato](#)

II.2 Elección de la Institución y la carrera

[II.2.1 La institución fue su primera elección](#)

[II.2.2 Tipo de institución que había elegido](#)

[II.2.3 La carrera fue su primera elección](#)

[II.3 Razones que influyeron para elegir la UAM](#)

[II.4 Razones que influyeron para elegir licenciatura](#)

II.5 Estudios de licenciatura

[II.5.1 Realizó su servicio social](#)

[II.5.2 Tipo de servicio social](#)

[II.5.3 Sustento económico durante sus estudios](#)

II.6 Continuación de formación

[II.6.1 Optó por otro tipo de estudios](#)

[II.6.2 Meses de escolaridad cursados y aprobados después de la licenciatura](#)

AZCAPOTZALCO

Reporte de la Licenciatura en Ingeniería Metalúrgica

ÍNDICE

III Trayectoria y ubicación en el mercado laboral

III.1 Empleo actual

[III.1.1 Trabaja actualmente](#)

[III.1.2 En este trabajo es](#)

[III.1.3 Puesto actual](#)

[III.1.4 Giro de la empresa actual](#)

[III.1.5 Tipo de contratación del trabajo actual](#)

[III.1.6 Régimen jurídico de la empresa/institución del trabajo actual](#)

[III.1.7 Ingreso mensual neto actual](#)

[III.1.8 Coincidencia de actividad actual con sus estudios](#)

[III.1.9 Sector económico del trabajo actual](#)

[III.1.10 Principal actividad que desempeña actualmente](#)

[III.1.11 Medio principal a través del cual encontró el empleo actual](#)

[III.1.12 Trabajos principales desde el egreso](#)

[III.1.13 Además de su empleo ¿tiene otra actividad remunerada?](#)

[III.1.14 Esta actividad es](#)

[III.1.15 Comparación del puesto del primer empleo, con empleo actual](#)

[III.1.16 Comparación nivel de ingresos al egreso, con el ingreso actual](#)

AZCAPOTZALCO

Reporte de la Licenciatura en Ingeniería Metalúrgica

ÍNDICE

[III.1.17 Actualmente busca empleo](#)

[III.1.18 Acciones para conseguir otro empleo](#)

[III.1.19 Razón más importante por la que no trabaja actualmente](#)

III.2 Búsqueda de trabajo en el periodo inmediatamente posterior al egreso de la licenciatura

[III.2.1 Empleo al concluir sus estudios](#)

[III.2.2 Al concluir sus estudios buscó activamente trabajo](#)

[III.2.3 Tiempo que le llevó conseguir empleo al egresar](#)

[III.2.4 Demora y/o dificultades para conseguir empleo al egresar](#)

[III.2.5 Principal medio a través del cual encontró empleo al concluir estudios](#)

[III.2.6 Requisito formal de mayor peso para conseguir empleo al concluir sus estudios](#)

[III.2.7 Factores que influyeron en la obtención del empleo al egresar](#)

[III.2.8 Razón principal por la que no buscó empleo al egresar](#)

AZCAPOTZALCO

Reporte de la Licenciatura en Ingeniería Metalúrgica

ÍNDICE

III. 3 Características del empleo inmediato posterior a su egreso de la licenciatura

[III.3.1 En este trabajo era _____](#)

[III.3.2 Puesto inicial que ocupó al egresar](#)

[III.3.3 Giro de la empresa al egreso](#)

[III.3.4 Tipo de contratación al egreso](#)

[III.3.5 Régimen jurídico de la empresa/institución al egreso](#)

[III.3.6 Ingreso mensual neto del empleo inmediato al egreso](#)

[III.3.7 Año en que lo percibía](#)

[III.3.8 Meses de duración en el trabajo inmediato al egreso](#)

[III.3.9 Coincidencia de actividad laboral inmediata al egreso con estudios](#)

[III.3.10 Sector económico del empleo inmediato al egreso](#)

[III.3.11 Razón más importante por la que no trabajaba al egresar](#)

III.4 Empleo durante último año de la licenciatura

[III.4.1 Trabajó durante sus estudios de licenciatura](#)

[III.4.2 Empleos durante su licenciatura](#)

[III.4.3 Momento en el que trabajó durante su licenciatura](#)

[III.4.4 Coincidencia del trabajo en la licenciatura con los estudios](#)

AZCAPOTZALCO

Reporte de la Licenciatura en Ingeniería Metalúrgica

ÍNDICE

- [IV Grado de satisfacción con su desempeño profesional](#)
- [V Exigencias en desempeño profesional cotidiano del trabajo actual](#)
- [VI Opinión de los egresados sobre la formación profesional recibida](#)
- [VI.1 Opinión sobre la orientación ocupacional y valorativa de la formación](#)
- [VI.2 Comentarios sobre los contenidos de los planes de estudio](#)
- [VI.3 Opinión sobre los conocimientos y habilidades aprendidos](#)
- [VII Opinión de los egresados sobre la formación social recibida](#)
- [VIII Recomendación de los egresados para mejorar el perfil de formación profesional](#)
- [VIII.1 Modificaciones que sugeriría al plan de estudios que cursó](#)
- [VIII.2 Grado de importancia para actualizar aspectos del plan de estudios que cursó](#)
- [IX Opinión de los egresados sobre los docentes](#)
- [X Opinión sobre la organización académica y el desempeño institucional](#)
- [XI Opinión de los egresados sobre la organización institucional y los servicios](#)
- [XII Satisfacción de los egresados con la UAM y la licenciatura cursada](#)
- [XII.1 ¿Elegiría inscribirse en la misma institución?](#)
- [XII.2 ¿Elegiría inscribirse en la misma licenciatura?](#)

[Créditos](#)

unidad
azcapotzalco

inicio

ASPECTOS GENERALES SOBRE EL ESTUDIO DE SEGUIMIENTO DE EGRESADOS GENERACIONES 1997 Y 2002

Ingeniería
Metalúrgica

ASPECTOS GENERALES SOBRE EL ESTUDIO DE SEGUIMIENTO DE EGRESADOS GENERACIONES 1997 Y 2002

inicio

El presente estudio es resultado del proyecto denominado Sistema de Información de Estudiantes, Egresados y Empleadores (SIEEE), plan conjunto de las Unidades Académicas y de Rectoría General de la Universidad Autónoma Metropolitana, el cual busca recabar información sobre tres componentes estratégicos para la toma de decisiones dentro de la Institución: estudiantes, egresados y empleadores.

El proyecto sustenta como línea principal, bajo un enfoque sistemático e integral, brindar herramientas a la institución para:

- La creación, desarrollo e implementación de políticas educativas;
- La adecuación y/o modificación de planes y programas de estudio; y
- El fortalecimiento de la calidad en la formación académica.

Iniciado en febrero de 2004, a través de la integración del grupo institucional de trabajo, el proyecto cuenta con la colaboración de las siguientes áreas:

- Coordinación General de Información Institucional de Rectoría General;
- Coordinación General de Planeación de la Unidad Azcapotzalco;
- Coordinación de Planeación e Información de la Unidad Iztapalapa;
- Coordinación de Planeación y Desarrollo Académico de la Unidad Xochimilco; y el
- Departamento de Apoyo Informático a la Academia de la Dirección de Tecnologías de la Información de Rectoría General.

ASPECTOS GENERALES SOBRE EL ESTUDIO DE SEGUIMIENTO DE EGRESADOS GENERACIONES 1997 Y 2002

Apoyado con recursos del Programa Integral de Fortalecimiento Institucional (PIFI), en sus versiones 3.0, 3.1 y 3.2, el SIEEE tiene las siguientes características:

OBJETIVO GENERAL DEL PROYECTO

Desarrollar un sistema integral de información, oportuna y consistente, para asegurar y mejorarla calidad de los procesos formativos de los programas de licenciatura y de posgrado que ofrece la UAM.

OBJETIVOS PARTICULARES

1. Contar con un sistema de información y análisis sobre el perfil socioeconómico, educativo y cultural de los estudiantes de la UAM.
2. Proporcionar información actualizada sobre la trayectoria laboral de los egresados de nivel licenciatura y posgrado y el impacto de la formación recibida en la UAM, con ello, reforzar y retroalimentar los procesos de mejora y aseguramiento de la calidad de los planes y programas de estudio que ofrece la UAM.
3. Tener una perspectiva más amplia sobre la calidad y pertinencia del proceso de formación profesional, así como de la tendencia de los mercados laborales, a partir del conocimiento de la opinión y sugerencias de los empleadores, en torno a la formación académica y el desempeño profesional de los egresados de la Institución.
4. Retroalimentar y conjuntar los esfuerzos individuales de las Unidades Académicas y de Rectoría General, a través de un proceso transversal de participación y toma de decisiones, en tanto que el análisis respeta e incorpora variables requeridas por los coordinadores de licenciatura de cada una de las divisiones académicas.

ASPECTOS GENERALES SOBRE EL ESTUDIO DE SEGUIMIENTO DE EGRESADOS GENERACIONES 1997 Y 2002

ESTRATEGIA

Tras la conformación del grupo institucional de trabajo, se constituyó la Comisión encargada de revisar y, en su caso, ajustar el cuestionario propuesto por la Asociación Nacional de Universidades e Instituciones de Educación Superior (ANUIES), para el Seguimiento de Egresados, respondiendo a los requerimientos de los coordinadores de Docencia y Licenciatura de las Unidades Académicas, quienes fueron consultados previamente.

El grupo institucional de trabajo adecuó los siguientes aspectos del cuestionario:

- Extensión y pertinencia, comprendiendo la adecuación o incorporación de preguntas;
- Utilidad y profundidad de cada pregunta;
- Estructura y formato, atendiendo las dimensiones metodológicas y el énfasis en las secciones del cuestionario.

De esta manera, el instrumento cuenta con 90 reactivos en 16 apartados temáticos, que integran información que va de los datos generales al grado de satisfacción con la Institución, organizando la información de acuerdo con las siguientes dimensiones de observación:

- a) Origen socioeconómico de los egresados;
- b) Rasgos generales de los egresados;
- c) Trayectoria educativa de los egresados;
- d) Incorporación al mercado laboral;
- e) Tasas de ocupación y de desempleo abierto;
- f) Ubicación en el mercado de trabajo;
- g) Satisfacción con la Institución, la carrera y el empleo;
- h) Desempeño profesional;
- i) Opiniones acerca de la formación recibida; y
- j) Valoración de la Institución.

ASPECTOS GENERALES SOBRE EL ESTUDIO DE SEGUIMIENTO DE EGRESADOS GENERACIONES 1997 Y 2002

inicio

Una vez definido el instrumento, se establecieron los criterios para la determinación de la muestra de las generaciones de egreso 1997 y 2002, buscando que el análisis de los egresados incluyera un periodo de ingreso y tránsito mínimo de 5 años en el mercado laboral, característica que cumplen los egresados 1997, ya que nos permite evaluar la pertinencia de su formación, así como el impacto de ésta en su trayectoria profesional; además de incluir en el estudio a los egresados generación 2002, con una inserción reciente al mercado laboral, información que nos es útil para medir y comparar el impacto inmediato de la formación profesional recibida en la Institución.

Es importante destacar que los criterios y aspectos metodológicos se retoman del libro Esquema Básico para el Estudio de Egresados en Educación Superior, editado por la ANUIES en 1998, el cual proporciona las principales dimensiones y factores a seguir dentro de este tipo de estudios, lo que permite estandarizar el seguimiento de egresados a nivel nacional e internacional.

ESQUEMA DE MUESTREO

Tal como lo indica la metodología estadística de ANUIES, la muestra se obtuvo a partir de la fórmula:

$$n = \frac{Np(1-p)}{\frac{(N-1)\beta^2}{Z^2 \text{ conf}} + p(1-p)}$$

Dónde:

n =	Tamaño de la muestra
N =	Población
p =	Estimación de la proporción
Z =	Valor estadístico que garantiza un nivel de estimación prefijada
β =	Nivel de precisión

ASPECTOS GENERALES SOBRE EL ESTUDIO DE SEGUIMIENTO DE EGRESADOS GENERACIONES 1997 Y 2002

La muestra cuenta con un nivel de Confianza del 90% (Z conf), un error del 0.05 (β) y una Proporción ("p") del 0.5 para cada una de las licenciaturas (subpoblaciones) en las Unidades Iztapalapa y Xochimilco; respecto a la Unidad Azcapotzalco, la proporción varía entre 0.3 y 0.5 conforme al resultado del Estudio de Seguimiento de Egresados 1994 y 1999 realizado en el año 2001, lo que significa un amplio espectro de muestra.

UNIDAD AZCAPOTZALCO	1997	2002	TOTAL
	EGRESADOS		
CBI	387	350	737
CSH	706	585	1291
CyAD	441	321	762
TOTAL	1534	1256	2790

Una vez determinada la muestra, el proceso constó de dos etapas, la primera fue la validación de la base de datos y la segunda correspondió al envío del instrumento a la población de interés. La validación fue lograda en un 95% de la muestra para las tres Unidades Académicas.

ASPECTOS GENERALES SOBRE EL ESTUDIO DE SEGUIMIENTO DE EGRESADOS GENERACIONES 1997 Y 2002

AZCAPOTZALCO CBI	1997	2002	TOTAL
	MUESTRA		
ING. AMBIENTAL	25	28	53
ING. CIVIL	41	28	69
ING. ELÉCTRICA	37	15	52
ING. FÍSICA	20	10	30
ING. INDUSTRIAL	45	53	98
ING. MECÁNICA	43	47	90
ING. METALÚRGICA	19	7	26
ING. QUÍMICA	46	32	78
ING. ELECTRÓNICA	50	61	111
TOTAL	326	281	607

El envío se realizó a través de dos mecanismos:

- 1) Cuestionarios personalizados enviados mediante paquetería. Se elaboraron cartas personalizadas firmadas por el Rector General, sobres membretados, separadores-instructivos, etiquetas y un pin como obsequio. Al paquete se le agregó un sobre con porte pagado por la Universidad, que permitió al egresado depositar el cuestionario en cualquier buzón postal, sin que representara cargo económico alguno.
- 2) Llenado a través de Internet (<http://www.sieee.uam.mx>). Fueron generados números de control (contraseña) para garantizar que la información proporcionada por los egresados fuera estrictamente personal y evitar que pudiera ser modificada por terceros, asegurando así la confidencialidad en el manejo de la información.

ASPECTOS GENERALES SOBRE EL ESTUDIO DE SEGUIMIENTO DE EGRESADOS GENERACIONES 1997 Y 2002

La conclusión del estudio se llevó a cabo, apoyándose en la localización de los egresados faltantes, con la contratación de una empresa, la cual colaboró para captar una mayor cantidad de información de los egresados y, con ello, lograr la confiabilidad estadística por licenciatura dentro del estudio.

inicio

UNIDAD AZCAPOTZALCO	1997	2002	TOTAL
	ENCUESTAS APLICADAS		
CBI	179	184	363
CSH	222	238	460
CyAD	161	150	311
TOTAL	562	572	1134

Así, el presente estudio da cuenta de la opinión de mil 134 egresados, lo que representa en general el 42.4% de la población total de egreso de los años 1997 y 2002 y un 66.8% de la muestra calculada.

ASPECTOS GENERALES SOBRE EL ESTUDIO DE SEGUIMIENTO DE EGRESADOS GENERACIONES 1997 Y 2002

inicio

Ingeniería
Metalúrgica

Licenciatura	Egresados		Muestra		Cuestionarios aplicados		% de respuesta	
	N*		n*					
	1997	2002	1997	2002	1997	2002	1997	2002
CIENCIAS BÁSICAS E INGENIERÍA	387	350	326	281	179	184	55.4	66.7
ING. AMBIENTAL	25	30	25	28	14	19	56	67.9
ING. CIVIL	49	30	41	28	21	14	51.2	50
ING. ELÉCTRICA	42	15	37	15	23	11	62.2	73.3
ING. FÍSICA	20	10	20	10	12	6	60	60
ING. INDUSTRIAL	59	72	45	53	24	35	53.3	66
ING. MECÁNICA	53	60	43	47	20	28	46.5	59.6
ING. METALÚRGICA	19	7	19	7	11	6	57.9	85.7
ING. QUÍMICA	54	36	46	32	22	21	47.8	65.6
ING. ELECTRÓNICA	66	90	50	61	32	44	64	72.1
CIENCIAS SOCIALES Y HUMANIDADES	706	585	347	312	222	238	64.3	76.1
ADMINISTRACIÓN	225	189	124	112	77	89	62.1	79.5
DERECHO	305	250	91	85	64	60	70.3	70.6
ECONOMÍA	112	90	80	68	46	53	57.5	77.9
SOCIOLOGÍA	64	56	52	47	35	36	67.3	76.6
CIENCIAS Y ARTES PARA EL DISEÑO	441	321	242	203	161	150	65.5	73.4
ARQUITECTURA	223	132	99	76	69	55	69.7	72.4
DISEÑO DE LA COMUNICACIÓN GRÁFICA	141	137	87	85	59	65	67.8	76.5
DISEÑO INDUSTRIAL	77	52	56	42	33	30	58.9	71.4
TOTAL DE LA UNIDAD	1534	1256	915	796	562	572	61.8	71.9

ASPECTOS GENERALES SOBRE EL ESTUDIO DE SEGUIMIENTO DE EGRESADOS GENERACIONES 1997 Y 2002

RESULTADOS

Los términos *egresados 1997* y *egresados 2002*, se refieren a aquellos alumnos con el 100% de créditos de licenciatura cubiertos y/o titulados en esos años. El término *egresados*, sin hacer referencia a una generación en particular, es utilizado para señalar a ambas generaciones. Por su parte, los resultados se presentan sobre la base de los que respondieron el cuestionario, además de complementar la información con el Archivo General de Alumnos (AGA). En su caso, cuando se presentan incisos, el orden de las respuestas es descendente además de que los datos en general, son presentados en porcentajes.

Las siguientes tablas y gráficos son una breve síntesis de los resultados totales de la **CARRERA DE INGENIERÍA METALÚRGICA**, que dan muestra de un importante número de indicadores que intentan presentar un panorama completo de la información recolectada. Es importante aclarar que los resultados se muestran de manera descriptiva, por lo que se invita a la comunidad a reflexionar sobre las distintas formas de abordaje de la misma.

Asimismo, dado que el proyecto consiste en la puesta en marcha y operación de un sistema de información en permanente dinamismo, existe la posibilidad de acceder a resultados a nivel de toda la universidad y de cada una de las Unidades Académicas, incluso de otras licenciaturas y el cruce de variables consideradas en el estudio.

**unidad
azcapotzalco**

inicio

**Ingeniería
Metalúrgica**

TABLAS Y GRÁFICOS DE RESULTADOS

**unidad
azcapotzalco**

inicio

**Ingeniería
Metalúrgica**

I. DATOS GENERALES Y ANTECEDENTES FAMILIARES

I DATOS GENERALES Y ANTECEDENTES GENERALES

I.1 DATOS GENERALES

I.1.1 SEXO

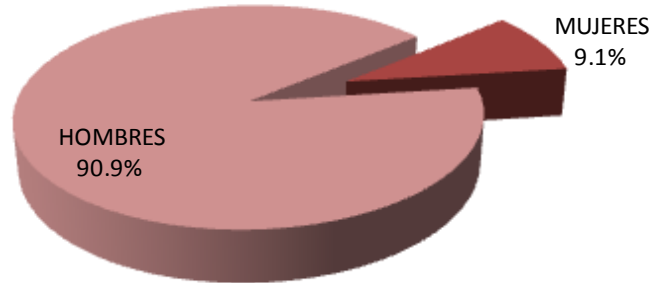

1997

La composición por género para la generación 1997 es de 9.1% mujeres y 90.9% hombres, mientras que la generación 2002 se compone totalmente de hombres.



2002

I DATOS GENERALES Y ANTECEDENTES GENERALES

I.1 DATOS GENERALES

I.1.2 EDAD

1997	
EDAD	PORCENTAJE
27 o menos	0.00
28	0.00
29	0.00
30	0.00
31	0.00
32	0.00
33	0.00
34	0.00
35	27.30
36	18.20
37	27.30
38	18.20
39	9.00
40 o más	0.00
TOTAL	100

PROMEDIO DE EDAD: 36.6 AÑOS

DESVIACIÓN ESTÁNDAR: 11.8 AÑOS

2002	
EDAD	PORCENTAJE
27 o menos	0.00
28	0.00
29	0.00
30	0.00
31	0.00
32	0.00
33	0.00
34	0.00
35	50.00
36	0.00
37	16.70
38	16.70
39	0.00
40 o más	16.60
TOTAL	100

PROMEDIO DE EDAD: 36.7 AÑOS

DESVIACIÓN ESTÁNDAR: 12.2 AÑOS

La edad actual promedio de los egresados de 1997 es de 36.6 años; mientras que para los egresados 2002 es de 36.7 años.

I DATOS GENERALES Y ANTECEDENTES GENERALES

I.1 DATOS GENERALES

I.1.3 ESTADO CIVIL

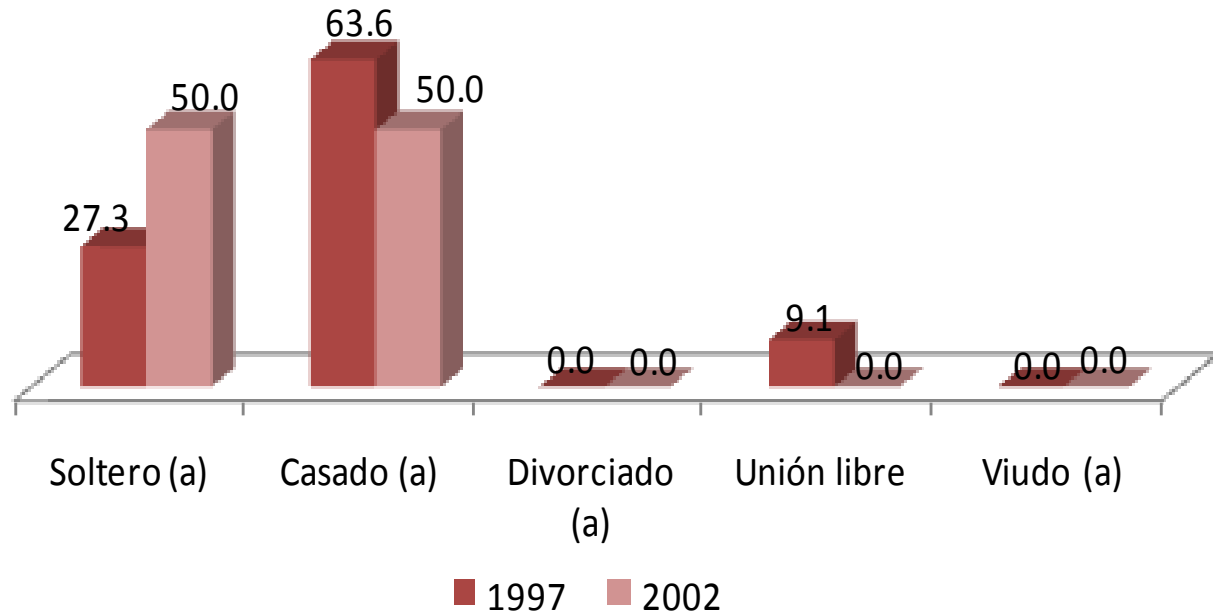

Con relación al estado civil que predomina, el 63.6% de los egresados de 1997 se ubica en la opción de casado mientras que para la generación 2002 el 50.0% eligió la opción de soltero.

I DATOS GENERALES Y ANTECEDENTES GENERALES

I.1 DATOS GENERALES I.1.4 LUGAR DE NACIMIENTO

ENTIDAD	1997	2002
	PORCENTAJE	
DISTRITO FEDERAL	63.60	33.30
HIDALGO	0.00	16.70
MÉXICO	18.20	16.70
QUERÉTARO	9.10	0.00
TLAXCALA	9.10	16.70
VERACRUZ	0.00	16.60
QUINTANA ROO	0.00	0.00
YUCATÁN	0.00	0.00
ZACATECAS	0.00	0.00
EXTRANJERO	0.00	0.00
TOTAL	100	100

En cuanto al lugar de nacimiento el grupo más numeroso en ambas generaciones lo constituye el Distrito Federal con 63.60% y 33.30%, respectivamente.

I DATOS GENERALES Y ANTECEDENTES GENERALES

I.2 DATOS SOCIOECONÓMICOS ACTUALES

I.2.1 NÚMERO DE INTEGRANTES DE LA FAMILIA

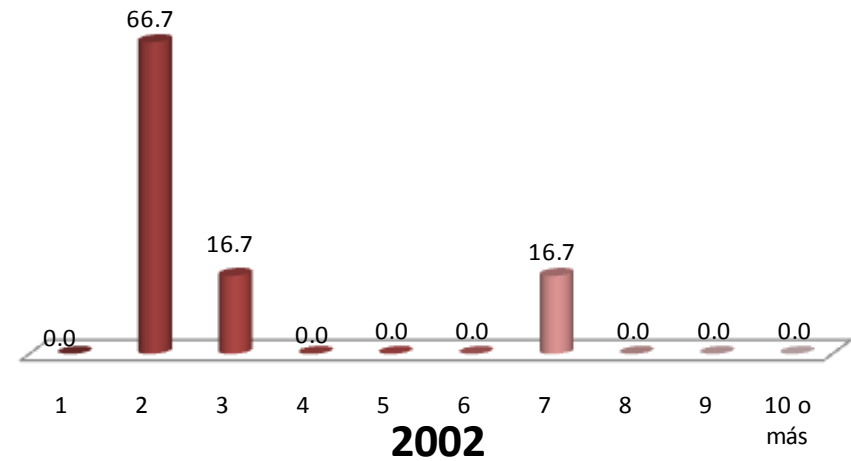
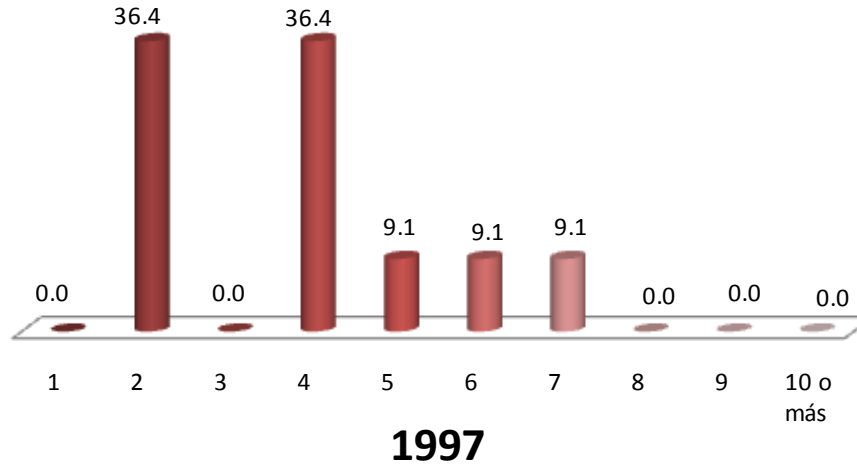

Al preguntarles a los egresados sobre su situación socioeconómica actual encontramos que el número de integrantes de la familia de las generaciones 1997 y 2002 se componen, en su mayoría de 2 miembros 36.4% y 66.7% respectivamente.

I DATOS GENERALES Y ANTECEDENTES GENERALES

I.2 DATOS SOCIOECONÓMICOS ACTUALES

I.2.2 MIEMBROS QUE APORTAN AL INGRESO FAMILIAR

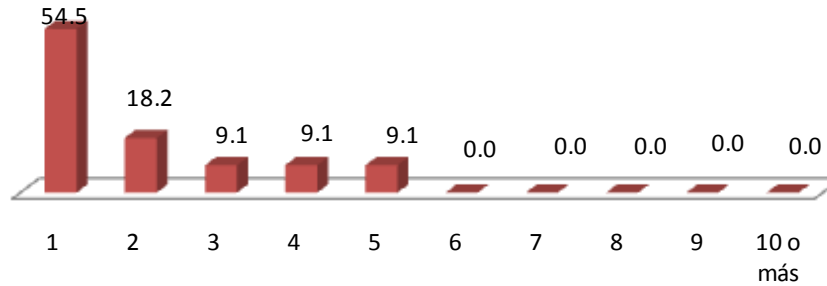

1997

Para la generación 1997, una persona es la que se encarga de aportar al ingreso familiar (54.5%), mientras que para la generación 2002 son dos personas con el 50.0%.

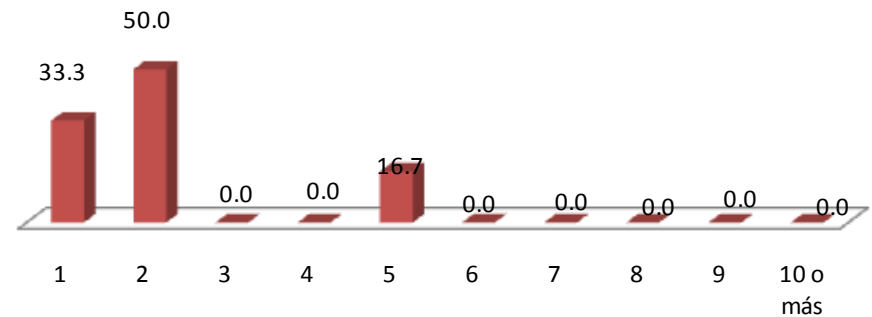

2002

I DATOS GENERALES Y ANTECEDENTES GENERALES

I.2 DATOS SOCIOECONÓMICOS ACTUALES

I.2.3 INGRESOS MENSUALES FAMILIARES

(MONEDA NACIONAL)

INGRESOS	1997	2002
	PORCENTAJE	
HASTA 10,000	9.09	60.00
ENTRE 10,001 y 20,000	54.55	0.00
ENTRE 20,001 y 30,000	27.27	20.00
ENTRE 30,001 y 40,000	0.00	20.00
ENTRE 40,001 y 50,000	0.00	0.00
MÁS DE 50,000	9.09	0.00
TOTAL	100	100

Los ingresos mensuales familiares promedio para la generación 1997 con 54.55% son de entre \$10,001 y \$20,000; mientras que para la generación 2002 con 60.00% es de hasta \$10,000.

I DATOS GENERALES Y ANTECEDENTES GENERALES

I.2 DATOS SOCIOECONÓMICOS ACTUALES

I.2.4 VIVIENDA

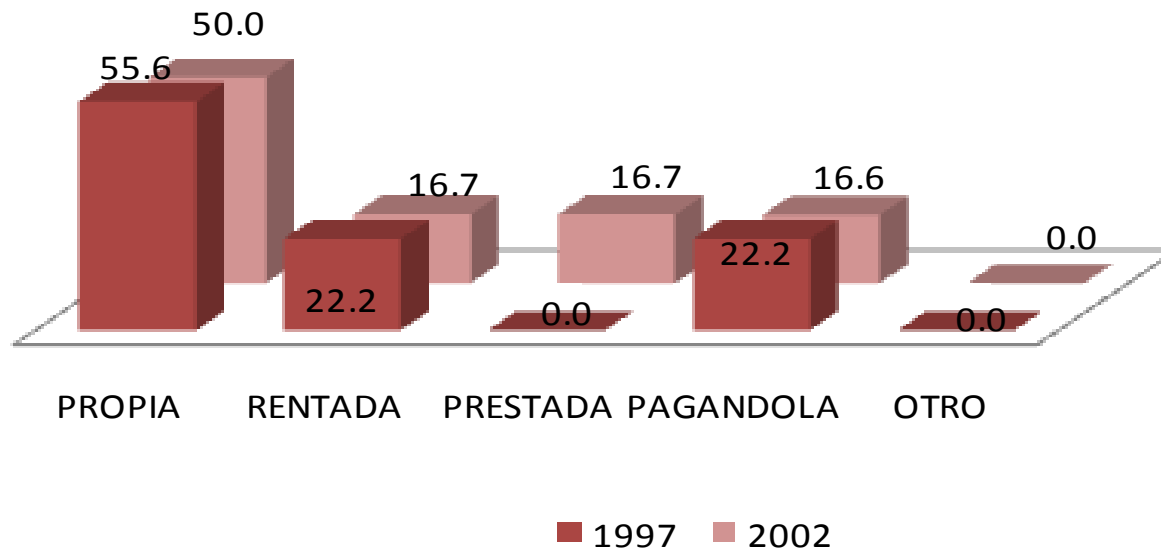

Una de las variables consideradas en el análisis del nivel socioeconómico es el tipo de vivienda en el que habitan. Los resultados muestran que en el grupo mayoritario se ubican los que declararon que tienen casa propia con el 55.6% y el 50.0% para las generaciones 1997 y 2002 respectivamente.

I DATOS GENERALES Y ANTECEDENTES GENERALES

I.2 DATOS SOCIOECONÓMICOS ACTUALES

I.2.5 BIENES Y/O SERVICIOS CON LOS QUE CUENTA

1. TELÉFONO
2. CELULAR
3. COMPUTADORA
4. ACCESO A INTERNET
5. EMPLEADO (S) DOMÉSTICO (S)
6. TARJETA DE CRÉDITO Y/O DEPARTAMENTALES
7. TELEVISIÓN POR CABLE Y/O SATELITAL
8. MEMBRESÍA DE UN CLUB DEPORTIVO Y/O SOCIAL
9. UN AUTOMÓVIL
10. DOS O MÁS AUTOMÓVILES

1997

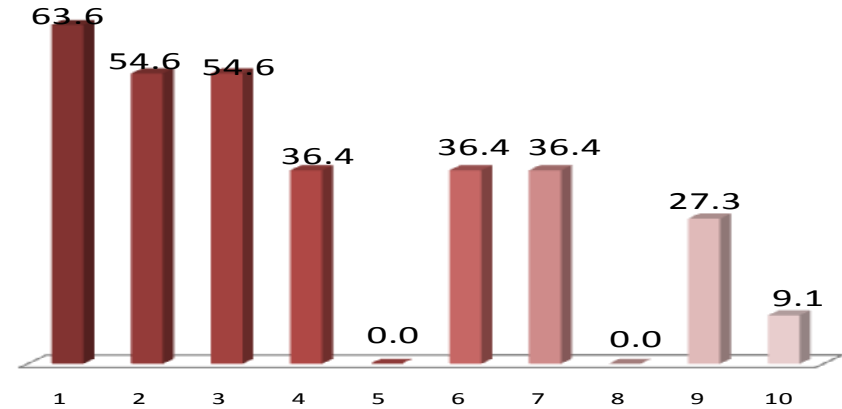

2002

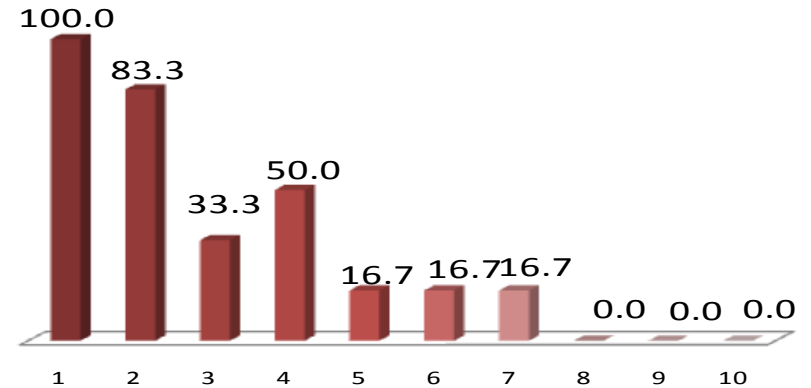

Haciendo una aproximación sobre el origen sociofamiliar se puede afirmar que en ambas generaciones prevalece el nivel medio-bajo, son poco representativos los estratos socioeconómicos medio-alto.

NIVEL DE ESTUDIOS	1997	2002
	PORCENTAJE	
SIN ESTUDIO	0.00	0.00
PRIMARIA INCOMPLETA	0.00	0.00
PRIMARIA COMPLETA	18.18	0.00
SECUNDARIA O EQUIVALENTE INCOMPLETA	18.18	16.67
SECUNDARIA O EQUIVALENTE COMPLETA	9.09	16.67
BACHILLERATO O EQUIVALENTE INCOMPLETO	0.00	0.00
BACHILLERATO O EQUIVALENTE COMPLETO	9.09	16.66
NORMAL SUPERIOR BÁSICA INCOMPLETA	0.00	0.00
NORMAL SUPERIOR BÁSICA COMPLETA	0.00	0.00
LICENCIATURA INCOMPLETA	0.00	0.00
LICENCIATURA COMPLETA	45.46	50.00
ESPECIALIZACIÓN INCOMPLETA	0.00	0.00
ESPECIALIZACIÓN COMPLETA	0.00	0.00
MAESTRÍA INCOMPLETA	0.00	0.00
MAESTRÍA COMPLETA	0.00	0.00
DOCTORADO INCOMPLETO	0.00	0.00
DOCTORADO COMPLETO	0.00	0.00
OTRO	0.00	0.00
TOTAL	100	100

El nivel máximo de estudios de los padres de los egresados de ambas generaciones es el de licenciatura completa con 45.46% y 50.00%, respectivamente.

I DATOS GENERALES Y ANTECEDENTES GENERALES

I.3 ESCOLARIDAD Y OCUPACIÓN DEL PADRE Y MADRE

I.3.1 ESCOLARIDAD DE LA MADRE

NIVEL DE ESTUDIOS	1997	2002
	PORCENTAJE	
SIN ESTUDIO	0.00	0.00
PRIMARIA INCOMPLETA	9.09	0.00
PRIMARIA COMPLETA	18.18	0.00
SECUNDARIA O EQUIVALENTE INCOMPLETA	0.00	0.00
SECUNDARIA O EQUIVALENTE COMPLETA	36.37	33.33
BACHILLERATO O EQUIVALENTE INCOMPLETO	0.00	33.33
BACHILLERATO O EQUIVALENTE COMPLETO	18.18	0.00
NORMAL SUPERIOR BÁSICA INCOMPLETA	0.00	0.00
NORMAL SUPERIOR BÁSICA COMPLETA	9.09	16.67
LICENCIATURA INCOMPLETA	0.00	0.00
LICENCIATURA COMPLETA	9.09	16.67
ESPECIALIZACIÓN INCOMPLETA	0.00	0.00
ESPECIALIZACIÓN COMPLETA	0.00	0.00
MAESTRÍA INCOMPLETA	0.00	0.00
MAESTRÍA COMPLETA	0.00	0.00
DOCTORADO INCOMPLETO	0.00	0.00
DOCTORADO COMPLETO	0.00	0.00
OTRO	0.00	0.00
TOTAL	100	100

El nivel máximo de estudios de las madres de los egresados de ambas generaciones es el de secundaria o equivalente completa con 36.37% y 33.33%, respectivamente.

I DATOS GENERALES Y ANTECEDENTES GENERALES

I.3 ESCOLARIDAD Y OCUPACIÓN DEL PADRE Y MADRE

I.3.2 OCUPACIÓN DEL PADRE

PUESTO	1997	2002
	PORCENTAJE	
DIRECTOR GENERAL	0.00	0.00
DUEÑO O SOCIO DE UNA EMPRESA, DESPACHO, RANCHO	27.30	0.00
PROFESIONAL INDEPENDIENTE	0.00	0.00
GERENTE/DIRECTOR DE AREA	9.10	0.00
SUBGERENTE/SUBDIRECTOR DE AREA	0.00	0.00
JEFE DE DEPARTAMENTO	9.10	16.70
JEFE DE OFICINA/SECCION/AREA	0.00	0.00
EMPLEADO PROFESIONAL	9.10	33.30
EJECUTIVO DE CUENTA	0.00	0.00
ANALISTA TECNICO	0.00	0.00
EMPLEADO NO PROFESIONAL	9.10	16.70
POR CUENTA PROPIA NO PROFESIONAL	9.10	16.70
VENDEDOR/COMERCIANTE	18.20	0.00
ASISTENTE/AYUDANTE/AUXILIAR	0.00	0.00
TRABAJADOR MANUAL NO CALIFICADO	0.00	0.00
EMPLEADO DOMESTICO	0.00	0.00
EJIDATARIO	0.00	0.00
JORNALERO AGRICOLA	0.00	0.00
HOGAR	9.00	0.00
OTRO	0.00	16.60
TOTAL	100	100

Por frecuencia de respuesta, en la ocupación de los padres de familia, para la generación 1997 sobresale con 27.30% dueño o socio de una empresa, y para la generación 2002 con 33.30% es empleado profesional.

I DATOS GENERALES Y ANTECEDENTES GENERALES

I.3 ESCOLARIDAD Y OCUPACIÓN DEL PADRE Y MADRE

I.3.2 OCUPACIÓN DE LA MADRE

PUESTO	1997	2002
	PORCENTAJE	
DIRECTOR GENERAL	0.00	0.00
DUEÑO O SOCIO DE UNA EMPRESA, DESPACHO, RANCHO	0.00	0.00
PROFESIONAL INDEPENDIENTE	0.00	0.00
GERENTE/DIRECTOR DE AREA	0.00	0.00
SUBGERENTE/SUBDIRECTOR DE AREA	0.00	0.00
JEFE DE DEPARTAMENTO	0.00	0.00
JEFE DE OFICINA/SECCION/AREA	0.00	0.00
EMPLEADO PROFESIONAL	9.10	50.00
EJECUTIVO DE CUENTA	0.00	0.00
ANALISTA TECNICO	0.00	0.00
EMPLEADO NO PROFESIONAL	0.00	0.00
POR CUENTA PROPIA NO PROFESIONAL	0.00	0.00
VENDEDOR/COMERCIANTE	0.00	0.00
ASISTENTE/AYUDANTE/AUXILIAR	0.00	0.00
TRABAJADOR MANUAL NO CALIFICADO	0.00	0.00
EMPLEADO DOMESTICO	0.00	0.00
EJIDATARIO	0.00	0.00
JORNALERO AGRICOLA	18.20	16.70
HOGAR	72.70	33.30
TOTAL	100	100

Las madres de los egresados de ambas generaciones, se dedican principalmente con porcentajes de 72.70% y 33.30% al hogar.

I DATOS GENERALES Y ANTECEDENTES GENERALES

I.3 ESCOLARIDAD Y OCUPACIÓN DEL PADRE Y MADRE

I.3.3 GIRO DE LA OCUPACIÓN DEL PADRE

1997					
GIRO	MICRO	PEQUEÑA	MEDIANA	GRANDE	TOTAL
	PORCENTAJE				
TRANSPORTE, COMUNICACIÓN Y SERVICIOS	33.30	0.0	0.0	66.70	100
COMERCIO	33.30	0.0	66.70	0.0	100
AGROPECUARIO, MINERÍA, EXTRACCIÓN E INDUSTRIA	0.0	50.0	25.0	25.0	100
PROMEDIO	22.2	16.67	30.57	30.57	100

2002					
GIRO	MICRO	PEQUEÑA	MEDIANA	GRANDE	TOTAL
	PORCENTAJE				
TRANSPORTE, COMUNICACIÓN Y SERVICIOS	25.00	25.00	0.0	50.0	100
COMERCIO	100.0	0.0	0.0	0.0	100
AGROPECUARIO, MINERÍA, EXTRACCIÓN E INDUSTRIA	0.0	0.0	100.0	0.0	100
PROMEDIO	41.67	8.33	33.33	16.67	100

Los padres de familia de los egresados de las generaciones 1997 y 2002, laboran mayoritariamente en empresas medianas.

I DATOS GENERALES Y ANTECEDENTES GENERALES

I.3 ESCOLARIDAD Y OCUPACIÓN DEL PADRE Y MADRE

I.3.3 GIRO DE LA OCUPACIÓN DE LA MADRE

GIRO	1997				
	MICRO	PEQUEÑA	MEDIANA	GRANDE	TOTAL
	PORCENTAJE				
TRANSPORTE, COMUNICACIÓN Y SERVICIOS	0.0	100.0	0.0	0.0	100
COMERCIO	0.0	0.0	0.0	0.0	0.0
AGROPECUARIO, MINERÍA, EXTRACCIÓN E INDUSTRIA	0.0	0.0	0.0	0.0	0.0
PROMEDIO	0.00	33.33	0.00	0.00	100

GIRO	2002				
	MICRO	PEQUEÑA	MEDIANA	GRANDE	TOTAL
	PORCENTAJE				
TRANSPORTE, COMUNICACIÓN Y SERVICIOS	0.0	0.0	0.0	100.0	100
COMERCIO	0.0	0.0	0.0	0.0	0.0
AGROPECUARIO, MINERÍA, EXTRACCIÓN E INDUSTRIA	0.0	0.0	0.0	0.0	0.0
PROMEDIO	0.00	0.00	0.00	33.33	100

Las madres de familia de los egresados de las generaciones 1997 y 2002 que laboran, se desempeñan predominantemente en empresas grandes y pequeñas.

**unidad
azcapotzalco**

inicio

**Ingeniería
Metalúrgica**

II. TRAYECTORIA ACADÉMICA DEL EGRESADO

II. TRAYECTORIA ACADÉMICA DEL EGRESADO

II.1 ESTUDIOS DE BACHILLERATO

II.1.1 TIPO DE BACHILLERATO

TIPO DE BACHILLERATO	1997	2002
PRIVADAS	PORCENTAJE	
NO DEFINIDA	0.00	0.00
UNAM ESCUELA NACIONAL PREPARATORIA	0.00	0.00
UNAM C.C.H.	0.00	0.00
IPN C.E.C.Y.T	9.10	16.70
COLEGIO DE BACHILLERES	9.10	33.30
DGTI - C.E.T.	0.00	0.00
DGTI - C.B.T.I.	0.00	0.00
DGTI - C.B.T.A.	0.00	0.00
DGTI - C.B.T.F.	0.00	0.00
DGTI - C.E.T.M.A.R.	0.00	0.00
DGTI - I.T.R.	0.00	0.00
NORMAL PRIMARIA	0.00	0.00
UNIVERSIDAD ESTATAL	0.00	0.00
INCORPORADA A LA UNAM	36.40	16.70
INCORPORADA AL IPN	0.00	0.00
INCORPORADA A LA SEP	27.30	33.30
INCORPORADA A UNIVERSIDAD ESTATAL	18.10	0.00
OTRA	0.00	0.00
U.A.E.M.	0.00	0.00
INCORPORADA A .E.M.	0.00	0.00
UNAM	0.00	0.00
IPN	0.00	0.00
TOTAL	100	100

Los egresados de la generación 1997 realizaron su bachillerato en mayor proporción (36.40%), en instituciones incorporadas a la UNAM; mientras que para la generación 2002 con empate de rubros de 33.30% lo realizaron en colegio de bachilleres e incorporada a la SEP.

II. TRAYECTORIA ACADÉMICA DEL EGRESADO

II.1 ESTUDIOS DE BACHILLERATO

II.1.2 RÉGIMEN JURÍDICO DE LA INSTITUCIÓN DEL BACHILLERATO

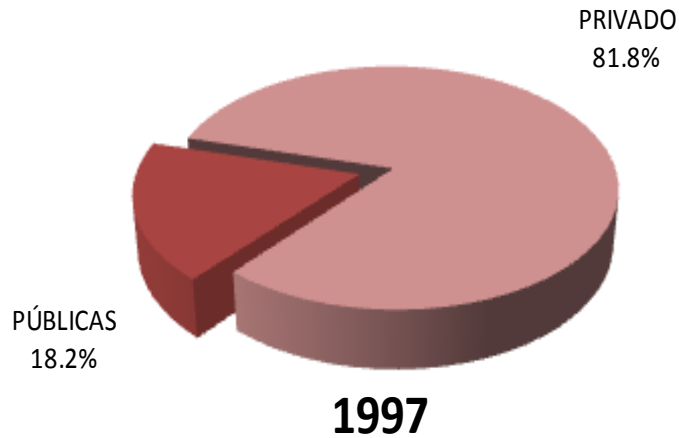

La mayor parte de los egresados de ambas generaciones, cursaron su bachillerato en instituciones privadas (81.8% y 50.0% respectivamente).

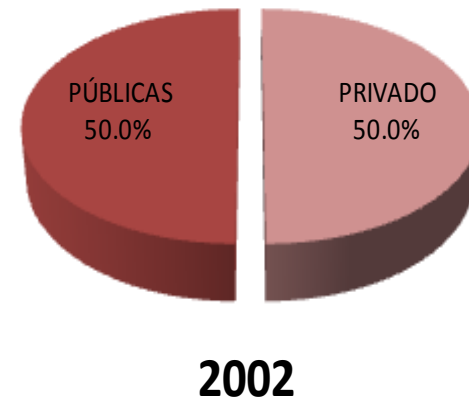

II. TRAYECTORIA ACADÉMICA DEL EGRESADO

II.1 ESTUDIOS DE BACHILLERATO

II.1.3 PROMEDIO DEL BACHILLERATO

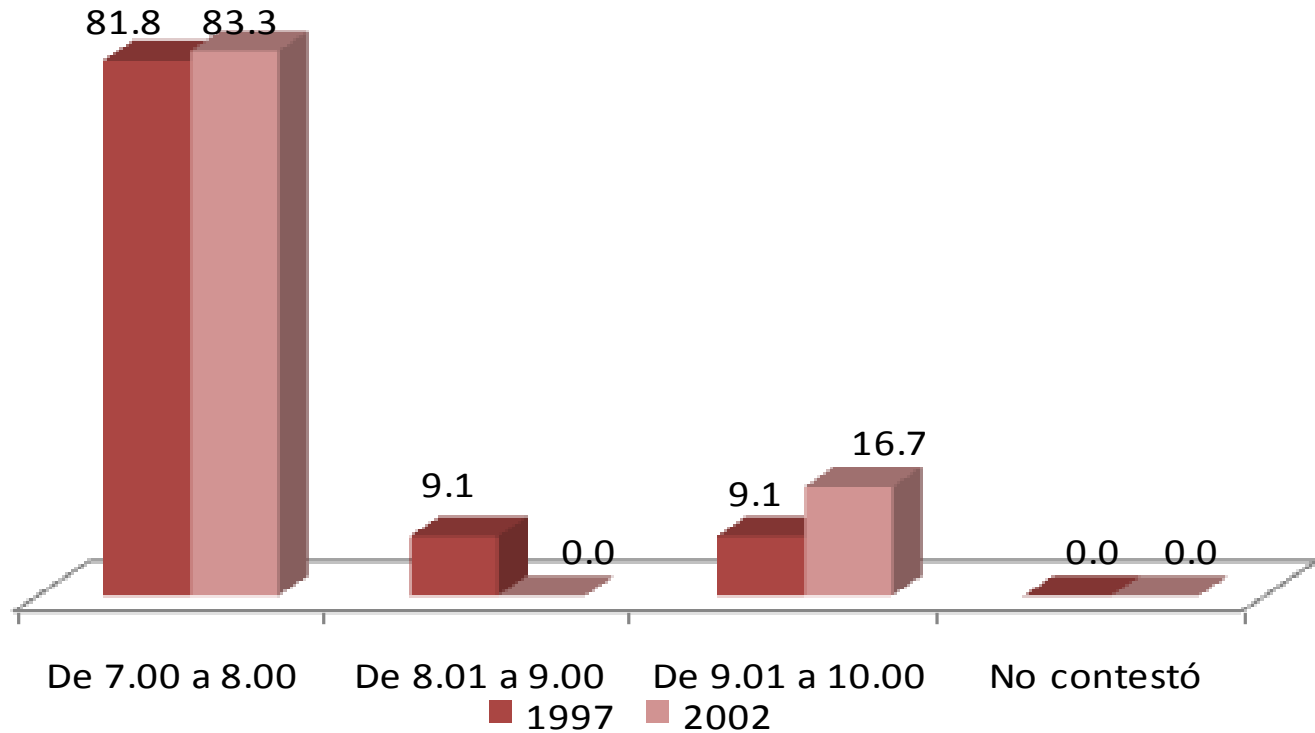

El rendimiento académico promedio mostrado por las generaciones de estudio durante el bachillerato se encuentra primordialmente entre calificaciones de 7.00 y 8.00.

II. TRAYECTORIA ACADÉMICA DEL EGRESADO

II.2 ELECCIÓN DE LA INSTITUCIÓN Y CARRERA

II.2.1 LA INSTITUCIÓN FUE SU PRIMERA ELECCIÓN

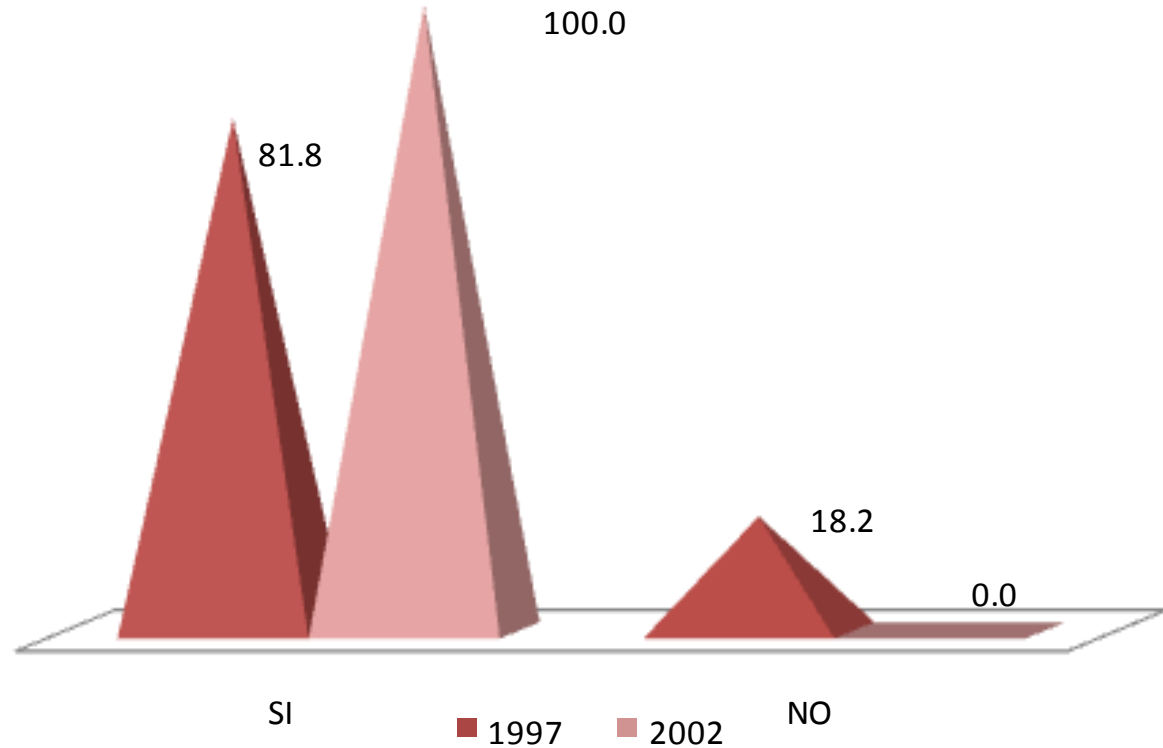

El 81.8% de egresados del año 1997 y 78.4% de la generación 2002, eligió a la UAM-Azcapotzalco como primera opción.

II. TRAYECTORIA ACADÉMICA DEL EGRESADO

II.2 ELECCIÓN DE LA INSTITUCIÓN Y CARRERA

II.2.2 TIPO DE INSTITUCIÓN QUE HABÍA ELEGIDO

TIPO DE INSTITUCIÓN	1997	2002
	PORCENTAJE	
UNIVERSIDAD PÚBLICA	0.0	0.0
INSTITUTO TECNOLÓGICO PRIVADO	0.0	0.0
UNIVERSIDAD PRIVADA	0.0	0.0
EDUCACIÓN NORMAL	0.0	0.0
INSTITUTO TECNOLÓGICO Y/O POLITÉCNICO PÚBLICO	100.0	0.0
OTRO	0.0	0.0
TOTAL	100	0.0

El 100.0% de los egresados de la generación 1997, había elegido una Universidad Pública.

II. TRAYECTORIA ACADÉMICA DEL EGRESADO

II.2 ELECCIÓN DE LA INSTITUCIÓN Y CARRERA

II.2.3 LA CARRERA FUE SU PRIMERA ELECCIÓN

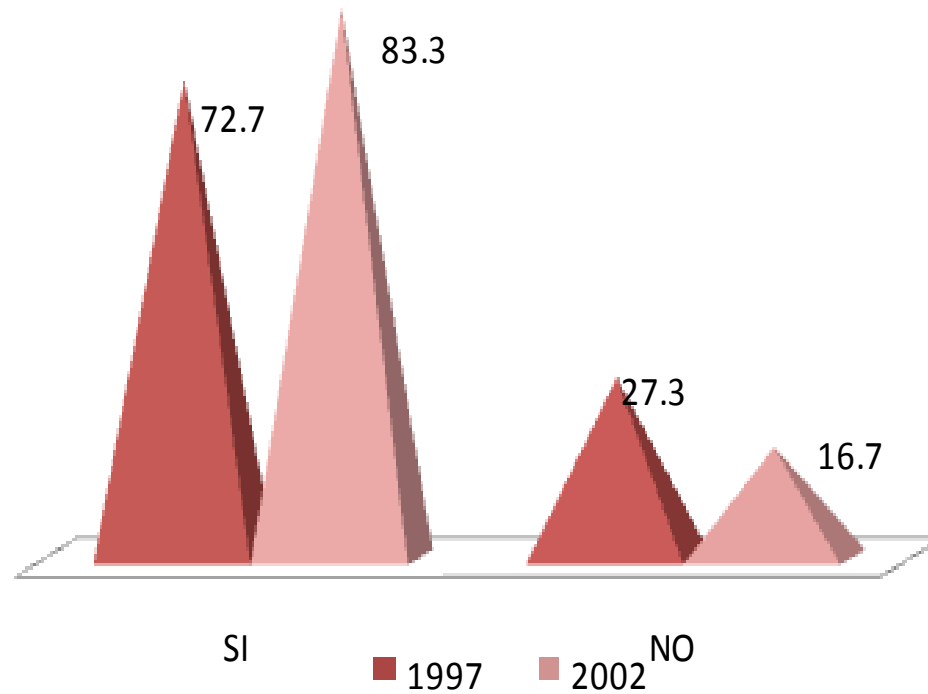

En lo relativo a la elección de la carrera, el 72.7% y el 83.3% de los egresados de las generaciones en estudio, manifestó haber cursado su primera opción.

II. TRAYECTORIA ACADÉMICA DEL EGRESADO

II.3 RAZONES QUE INFLUYERON PARA ELEGIR LA UAM

1997

1. EL PRESTIGIO DE LA INSTITUCIÓN
2. MODELO ACADÉMICO
3. LA CARRERA SÓLO SE OFRECÍA EN ESTA INSTITUCIÓN
4. SU CERCANÍA GEOGRÁFICA A MI DOMICILIO
5. EL COSTO DE INSCRIPCIÓN Y CUOTAS
6. SUS FECHAS DE INGRESO
7. FACILIDAD DE INGRESO
8. CONSEJO DE PROFESORES
9. CONSEJO DE ORIENTADORES
10. CONSEJO DE FAMILIARES Y AMIGOS
11. OTRO

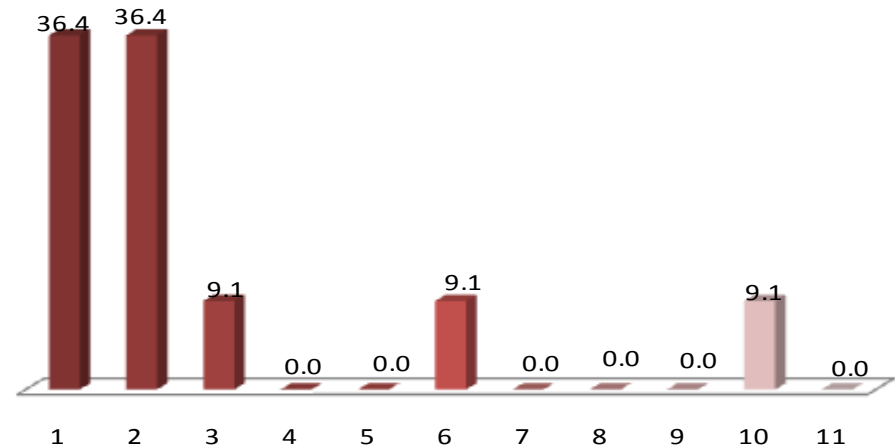

2002

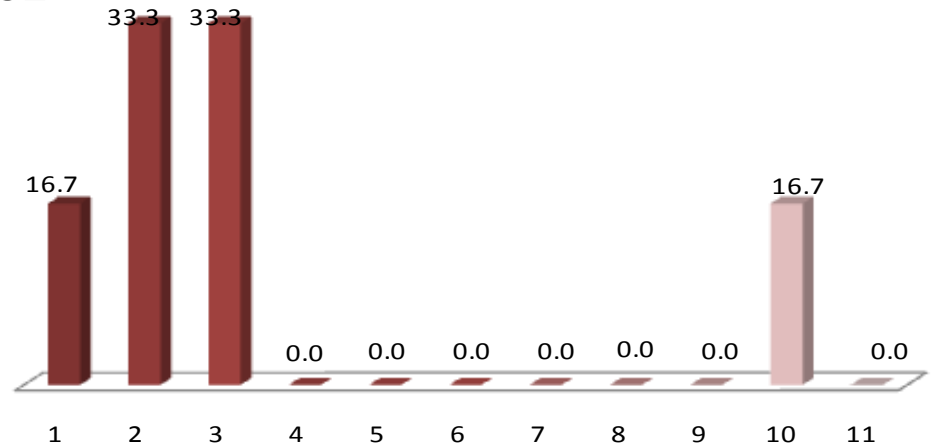

Las razones más importantes que influyeron para elección de la UAM en las dos generaciones de estudio fueron: a) el prestigio de la institución; b) el modelo académico y c) la carrera solo se ofrecía en esta institución.

II. TRAYECTORIA ACADÉMICA DEL EGRESADO

II.4 RAZONES QUE INFLUYERON PARA ELEGIR LA LICENCIATURA

ELECCIÓN DE LA CARRERA	1997	2002
	PORCENTAJE	
EL PRESTIGIO DE LA CARRERA	0.0	0.0
LA CARRERA ES DE ALTA DEMANDA EN EL MERCADO LABORAL	9.1	0.0
A LOS EGRESADOS DE LA CARRERA LES PAGAN BIEN	18.2	16.7
FACILIDAD DE INGRESO	9.1	0.0
EL CONTENIDO DEL PLAN DE ESTUDIOS	9.1	0.0
LA DURACIÓN DE LOS ESTUDIOS	0.0	0.0
POSIBILIDADES DE DESARROLLO PERSONAL Y/O PROFESIONAL	9.1	0.0
POR TENER VOCACIÓN Y HABILIDADES PERSONALES	45.5	66.7
CONSEJO DE FAMILIARES Y AMIGOS	0.0	16.7
CONSEJO DE PROFESORES	0.0	0.0
CONSEJO DE ORIENTADORES	0.0	0.0
POR TRADICIÓN FAMILIAR	0.0	0.0
TOTAL	100	100

La razón más importante que determino la elección de la carrera en ambas generaciones, fue el tener vocación y habilidades personales, con porcentajes de 45.5% y 66.7%.

II. TRAYECTORIA ACADÉMICA DEL EGRESADO

II.5 ESTUDIOS DE LICENCIATURA

II.5.1 REALIZÓ EL SERVICIO SOCIAL

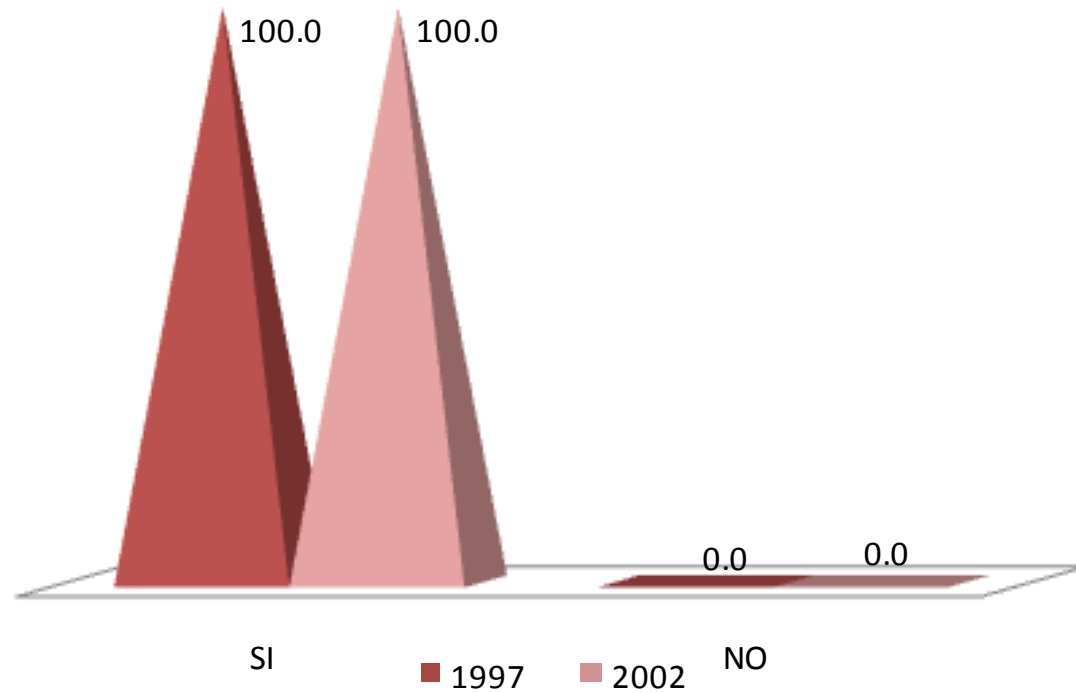

El 100.0% de los egresados de ambas generaciones (1997 y 2002), cubrió satisfactoriamente el Servicio Social.

II. TRAYECTORIA ACADÉMICA DEL EGRESADO

II.5 ESTUDIOS DE LICENCIATURA

II.5.2 TIPO DE SERVICIO SOCIAL

■ 1997 ■ 2002

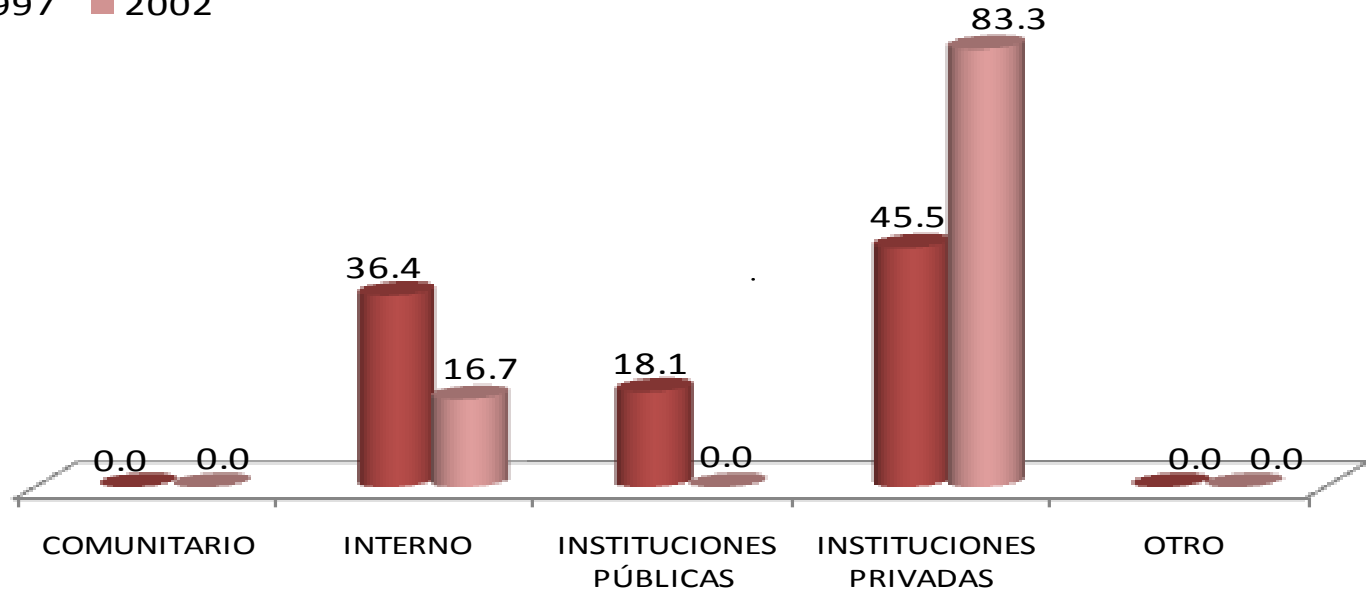

El 45.5% y 83.3% de los egresados de las generaciones en estudio, desarrollaron su Servicio Social en instituciones privadas.

TIPO	1997	2002
	PORCENTAJE	
COMUNITARIO	0.0	0.0
INTERNO	36.4	16.7
INSTITUCIONES PÚBLICAS	18.1	0.0
INSTITUCIONES PRIVADAS	45.5	83.3
TOTAL	100	100

II. TRAYECTORIA ACADÉMICA DEL EGRESADO

II.5 ESTUDIOS DE LICENCIATURA

II.5.3 SUSTENTO ECONÓMICO DURANTE SUS ESTUDIOS

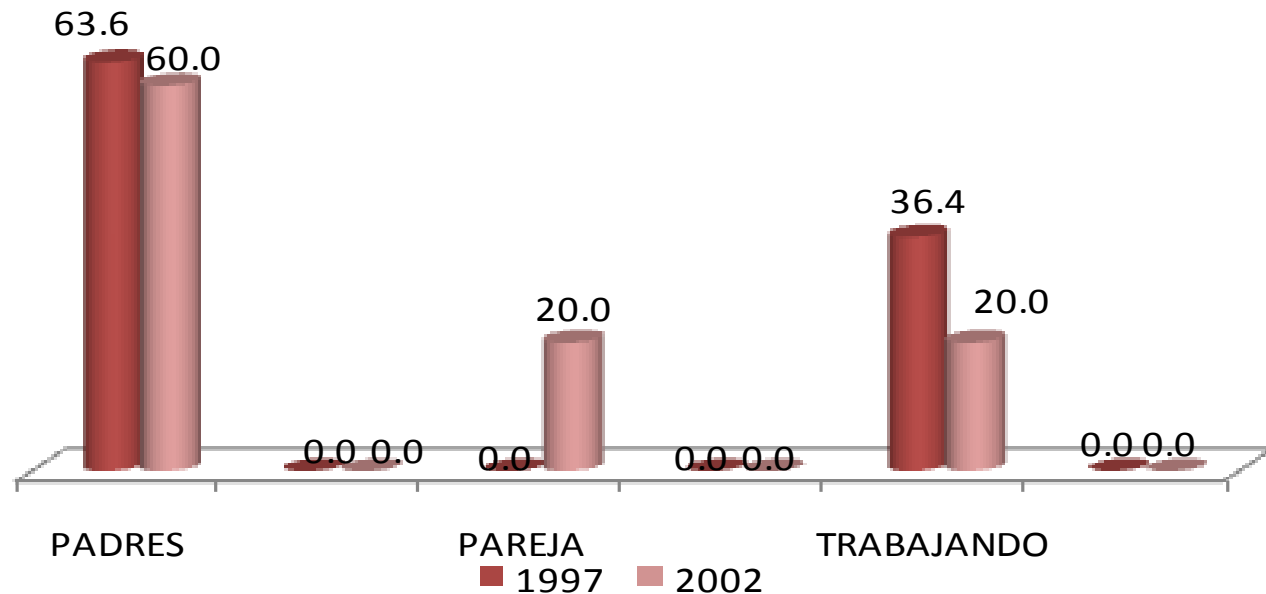

Las fuentes de sustento más importantes de los egresados durante sus estudios de licenciatura, lo constituyen principalmente los recursos provenientes del apoyo económico de sus padres y del empleo propio.

SUSTENTO ECONÓMICO	1997	2002
	PORCENTAJE	
PADRES	63.6	60.0
OTROS FAMILIARES	0.0	0.0
PAREJA	0.0	20.0
BECA / CRÉDITO EDUCATIVO	0.0	0.0
TRABAJANDO	36.4	20.0
TOTAL	100	100

II. TRAYECTORIA ACADÉMICA DEL EGRESADO

II.6 CONTINUACIÓN DE LA FORMACIÓN

II.6.1 OPTÓ POR OTRO TIPO DE ESTUDIOS

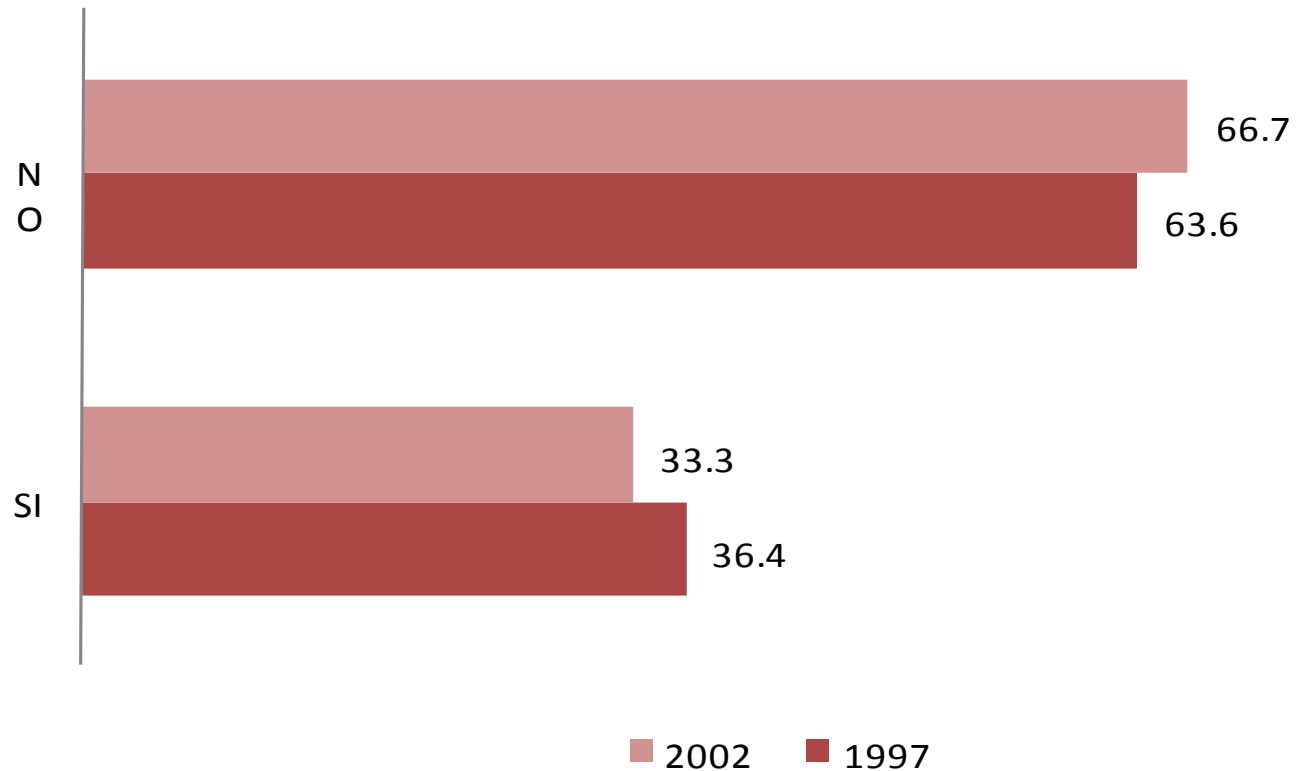

El 36.4% de los egresados de la generación 1997 optó por algún tipo de estudios posterior a la licenciatura, en este mismo rubro el 33.3% corresponde a la generación 2002.

II. TRAYECTORIA ACADÉMICA DEL EGRESADO

II.6 CONTINUACIÓN DE LA FORMACIÓN

II.6.2 MESES DE ESCOLARIDAD CURSADOS Y APROBADOS DESPUÉS DE LA LICENCIATURA

MESES	1997	2002
	PORCENTAJE	
HASTA 10	66.67	50.00
ENTRE 11 Y 20	0.00	50.00
ENTRE 21 Y 30	33.33	0.00
ENTRE 31 Y 40	0.00	0.00
ENTRE 41 Y 50	0.00	0.00
MÁS DE 50	0.00	0.00
TOTAL	100	100

El 66.67% y 50.00% de egresados de ambas generaciones de estudio, cursó hasta 10 meses después de la licenciatura.

**unidad
azcapotzalco**

inicio

**Ingeniería
Metalúrgica**

III. TRAYECTORIA Y UBICACIÓN EN EL MERCADO LABORAL

III. TRAYECTORIA Y UBICACIÓN EN EL MERCADO LABORAL

III.1 EMPLEO ACTUAL III.1.1 TRABAJA ACTUALMENTE

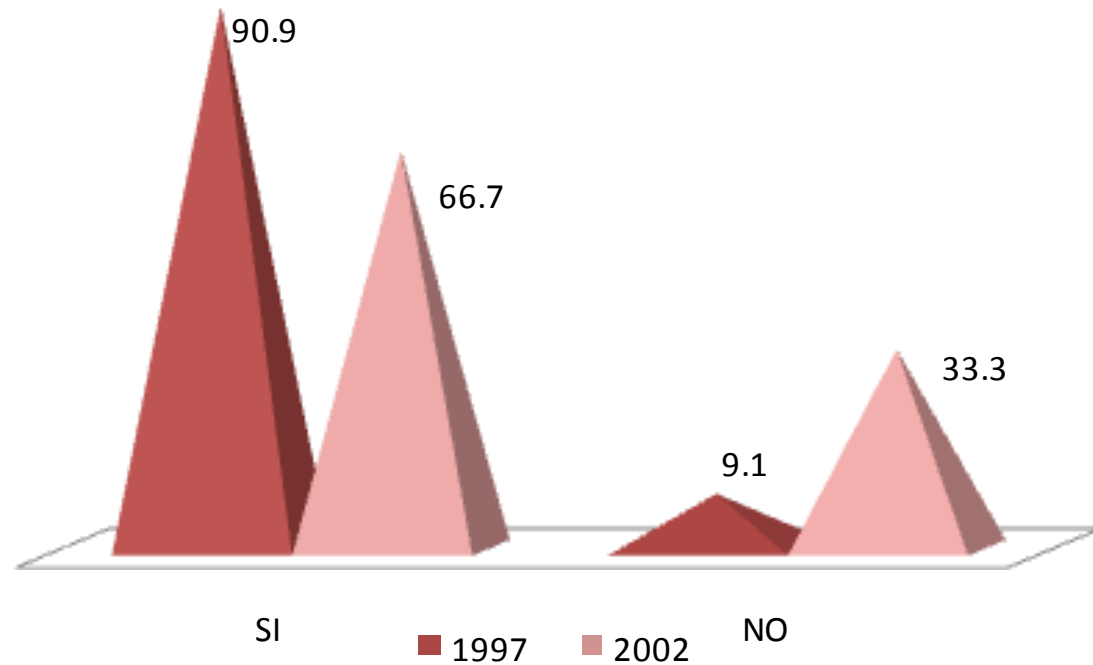

Actualmente, alrededor de nueve de cada diez egresados 1997 y seis de cada diez de la generación 2002, respectivamente, está trabajando.

III. TRAYECTORIA Y UBICACIÓN EN EL MERCADO LABORAL

unidad
azcapotzalco

III.1 EMPLEO ACTUAL
III.1.2 EN ESTE TRABAJO ES

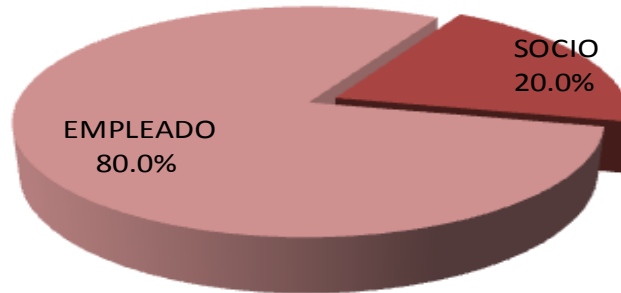

1997

inicio



2002

Ingeniería
Metalúrgica

En lo referente a la posición laboral que tienen actualmente los egresados de las generaciones en estudio, el 80.0% y 100.0% reportan ser empleados.

III. TRAYECTORIA Y UBICACIÓN EN EL MERCADO LABORAL

III.1 EMPLEO ACTUAL

III.1.3 PUESTO ACTUAL

PUESTO	1997	2002
	PORCENTAJE	
DIRECTOR GENERAL	0.00	0.00
DUEÑO O SOCIO DE UNA EMPRESA, DESPACHO, RANCHO	20.00	25.00
PROFESIONAL INDEPENDIENTE	0.00	25.00
GERENTE / DIRECTOR DE ÁREA	30.00	0.00
SUBGERENTE / SUBDIRECTOR DE ÁREA	0.00	0.00
JEFE DE DEPARTAMENTO	0.00	25.00
EJECUTIVO DE CUENTA	0.00	0.00
JEFE DE OFICINA / SECCIÓN / ÁREA	0.00	0.00
EMPLEADO PROFESIONAL	30.00	0.00
SUPERVISOR	20.00	25.00
ANALISTA ESPECIALIZADO	0.00	0.00
VENDEDOR EN ESTABLECIMIENTO	0.00	0.00
ASISTENTE	0.00	0.00
AYUDANTE	0.00	0.00
POR CUENTA PROPIA NO PROFESIONAL	0.00	0.00
EMPLEADO NO PROFESIONAL	0.00	0.00
AUXILIAR	0.00	0.00
TOTAL	100	100

Predominantemente, los puestos que ocupan los egresados de la generación 1997 es, gerente / director de área y empleado profesional, en tanto que para la generación 2002 son 4 los rubros representativos, por la igualdad de porcentajes de 25%, dueño o socio de una empresa, profesional independiente, jefe de departamento y supervisor.

unidad
azcapotzalco

inicio

Ingeniería
Metalúrgica

III. TRAYECTORIA Y UBICACIÓN EN EL MERCADO LABORAL

III.1 EMPLEO ACTUAL

III.1.4 GIRO DE LA EMPRESA ACTUAL

GIRO	1997				
	MICRO	PEQUEÑA	MEDIANA	GRANDE	TOTAL
	PORCENTAJE				
TRANSPORTE, COMUNICACIÓN Y SERVICIOS	0.0	50.0	25.0	25.0	100
COMERCIO	100.0	0.0	0.0	0.0	100
AGROPECUARIO, MINERÍA, EXTRACCIÓN E INDUSTRIA	0.0	40.0	0.0	60.0	100
PROMEDIO	33.33	30.00	8.33	28.33	100

GIRO	2002				
	MICRO	PEQUEÑA	MEDIANA	GRANDE	TOTAL
	PORCENTAJE				
TRANSPORTE, COMUNICACIÓN Y SERVICIOS	0.0	0.0	0.0	100.0	100
COMERCIO	100.0	0.0	0.0	0.0	100
AGROPECUARIO, MINERÍA, EXTRACCIÓN E INDUSTRIA	0.0	0.0	50.0	50.0	100
PROMEDIO	33.33	0.00	16.67	50.00	100

Por tamaño de la empresa, los egresados de ambas generaciones de estudio, laboran principalmente en empresas grandes y micros.

III. TRAYECTORIA Y UBICACIÓN EN EL MERCADO LABORAL

III.1 EMPLEO ACTUAL

III.1.5 TIPO DE CONTRATACIÓN DEL TRABAJO ACTUAL

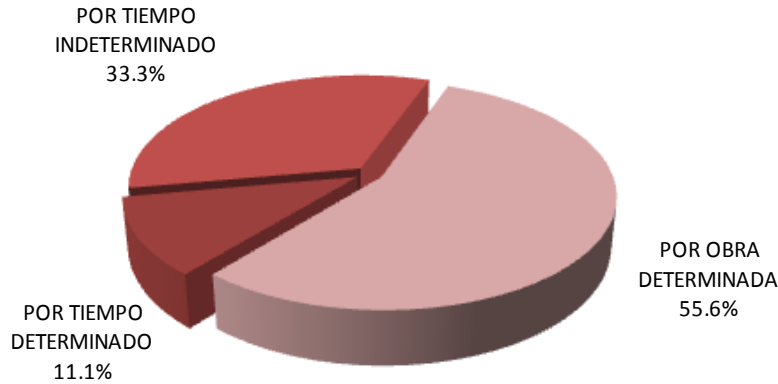

1997

Por tipo de contratación, los egresados de ambas generaciones, respondieron que trabajan por obra determinada, así lo muestra el 55.8% y 50.0% respectivamente.

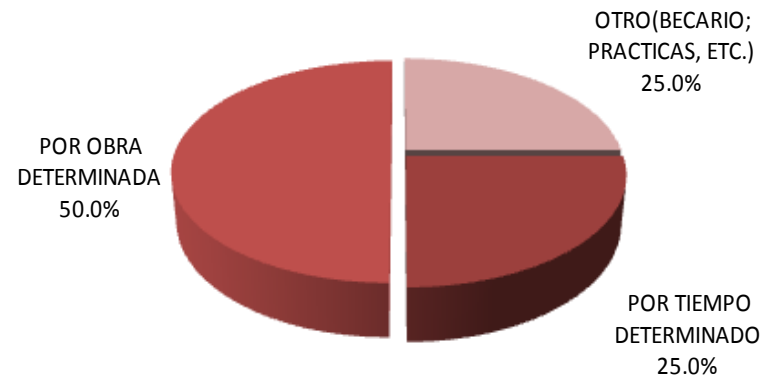

2002

III. TRAYECTORIA Y UBICACIÓN EN EL MERCADO LABORAL

III.1 EMPLEO ACTUAL

III.1.6 RÉGIMEN JURÍDICO DE LA EMPRESA/INSTITUCIÓN DEL TRABAJO ACTUAL

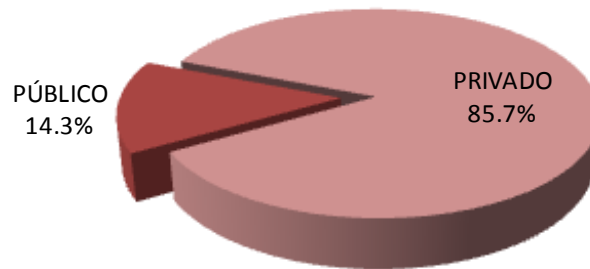

1997

En lo relativo al régimen jurídico de la empresa donde laboran los egresados de las generaciones de estudio, la mayoría se desempeña en empresas y/o instituciones privadas (85.7% y 100.0%).

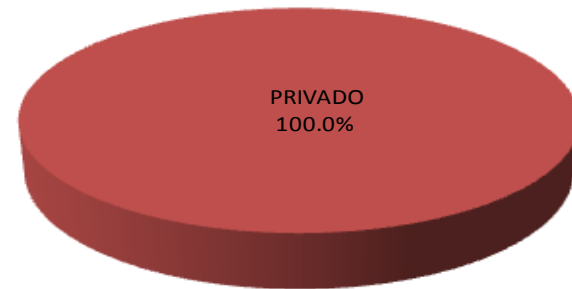

2002

III. TRAYECTORIA Y UBICACIÓN EN EL MERCADO LABORAL

III.1 EMPLEO ACTUAL

III.1.7 INGRESO MENSUAL NETO ACTUAL

INGRESOS	1997	2002
	PORCENTAJE	
HASTA 10,000	30.0	33.3
ENTRE 10,001 y 20,000	50.0	33.4
ENTRE 20,001 y 30,000	0.0	33.3
ENTRE 30,001 y 40,000	20.0	0.0
ENTRE 40,001 y 50,000	0.0	0.0
MÁS DE 50,000	0.0	0.0
TOTAL	100	100

En cuanto al nivel de ingresos, ambas generaciones de estudio reportan un ingreso mensual entre los \$10,001 y \$20,000pesos.

III. TRAYECTORIA Y UBICACIÓN EN EL MERCADO LABORAL

III.1 EMPLEO ACTUAL

III.1.8 COINCIDENCIA DE ACTIVIDAD ACTUAL CON ESTUDIOS

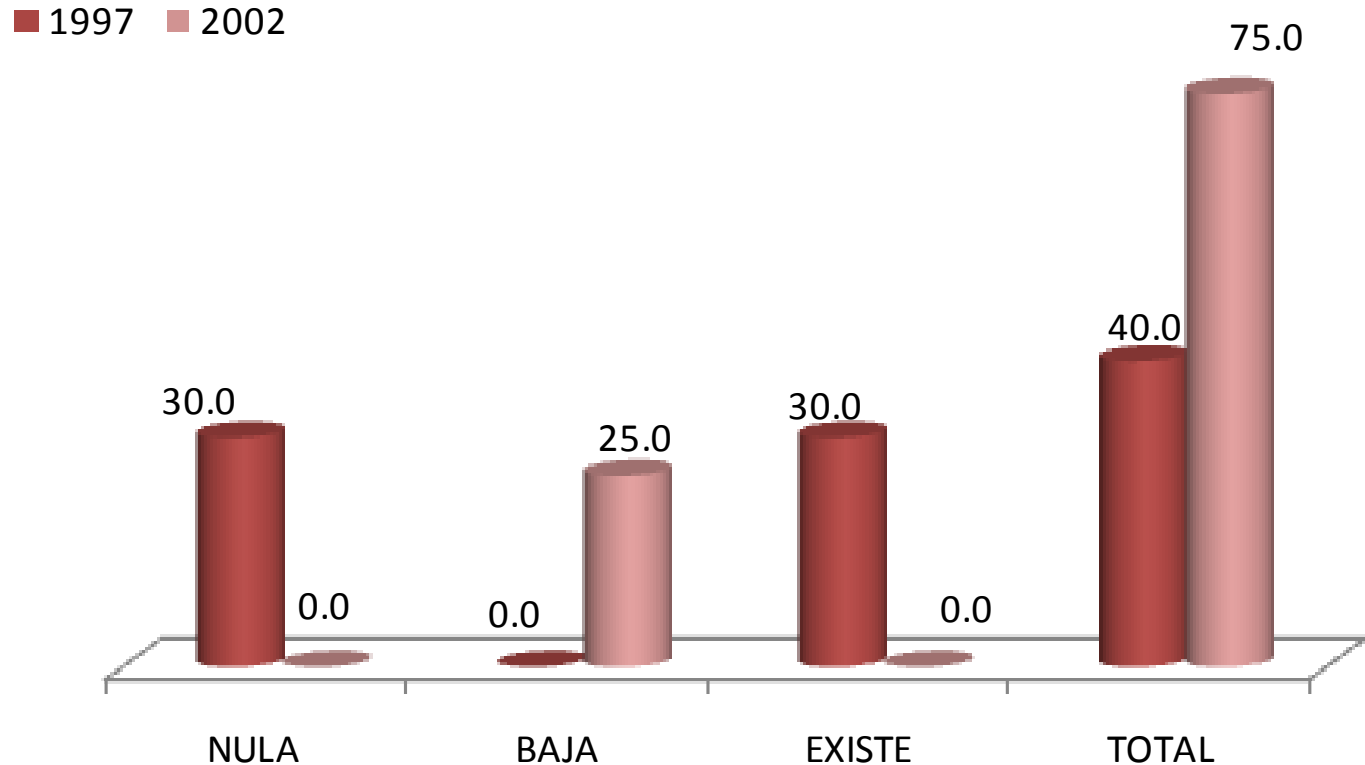

El 40.0% y 75.0% de las generaciones 1997 y 2002 respectivamente, declaró que el nivel de coincidencia entre su actividad laboral actual y sus estudios de licenciatura es total.

III. TRAYECTORIA Y UBICACIÓN EN EL MERCADO LABORAL

III.1 EMPLEO ACTUAL

III.1.9 SECTOR ECONÓMICO DEL TRABAJO ACTUAL

SECTOR	1997	2002
	PORCENTAJE	
AGRÍCOLA-GANADERO, SILVÍCOLA, ETC.	0.0	0.0
INDUSTRIA EXTRACTIVA	0.0	0.0
INDUSTRIA DE LA TRANSFORMACIÓN	30.0	50.0
INDUSTRIA DE LA CONSTRUCCIÓN	0.0	0.0
COMERCIO	10.0	50.0
SERVICIOS BANCARIOS, FINANCIEROS Y SEGUROS	10.0	0.0
TRANSPORTE / COMUNICACIONES	0.0	0.0
TURISMO	0.0	0.0
EDUCACIÓN	0.0	0.0
SERVICIOS PROFESIONALES Y TÉCNICOS	50.0	0.0
SERVICIOS DE SALUD	0.0	0.0
SERVICIOS DE GOBIERNO	0.0	0.0
ORGANIZACIÓN NO GUBERNAMENTAL	0.0	0.0
TOTAL	100	100

inicio

Ingeniería
Metalúrgica

La mayor parte de los egresados 1997 y 2002 se desempeña en sectores económicos tales como: a) servicios profesionales y técnicos; b) industria de la transformación; y c) comercio.

III. TRAYECTORIA Y UBICACIÓN EN EL MERCADO LABORAL

III.1 EMPLEO ACTUAL

III.1.10 PRINCIPAL ACTIVIDAD QUE DESEMPEÑA ACTUALMENTE

ACTIVIDAD	1997	2002
	%	%
COORDINACIÓN	30.0	25.0
COORDINACIÓN DE PROYECTOS	20.0	25.0
EVALUACIÓN	10.0	25.0
CONSULTORÍA	0.0	0.0
ASESORÍA TÉCNICA	10.0	25.0
COMERCIALIZACIÓN	0.0	0.0
VENTAS	10.0	0.0
DESARROLLO DE PRODUCTOS	10.0	0.0
CONTROL DE CALIDAD	10.0	0.0
ATENCIÓN A PACIENTES	0.0	0.0
ATENCIÓN PSICOLÓGICA	0.0	0.0
TRABAJO EDITORIAL	0.0	0.0
TOTAL	100	100

Por tipo de actividad que desempeñan en la actualidad los egresados de ambas generaciones en estudio, destacan la coordinación con 30.0% y 25.0%.

unidad
azcapotzalco

inicio

Ingeniería
Metalúrgica

III. TRAYECTORIA Y UBICACIÓN EN EL MERCADO LABORAL

III.1 EMPLEO ACTUAL

III.1.11 MEDIO PRINCIPAL A TRAVÉS DEL CUAL ENCONTRÓ EL EMPLEO ACTUAL

unidad
azcapotzalco

inicio

Ingeniería
Metalúrgica

1. POR BOLSA DE TRABAJO
2. POR ANUNCIO EN EL PERIÓDICO
3. POR INVITACIÓN EXPRESA DE UNA EMPRESA O INSTITUCIÓN
4. POR RECOMENDACIÓN DE AMIGOS DE LA LICENCIATURA
5. POR RECOMENDACIÓN DE UN PROFESOR
6. POR RECOMENDACIÓN DE UN AMIGO O FAMILIAR
7. POR RELACIONES HECHAS EN EMPLEOS ANTERIORES
8. DECIDÍ CREAR MI PROPIO NEGOCIO, DESPACHO, EMPRESA
9. ME INTEGRÉ AL NEGOCIO FAMILIAR
10. POR SERVICIO SOCIAL
11. OTRO

1997

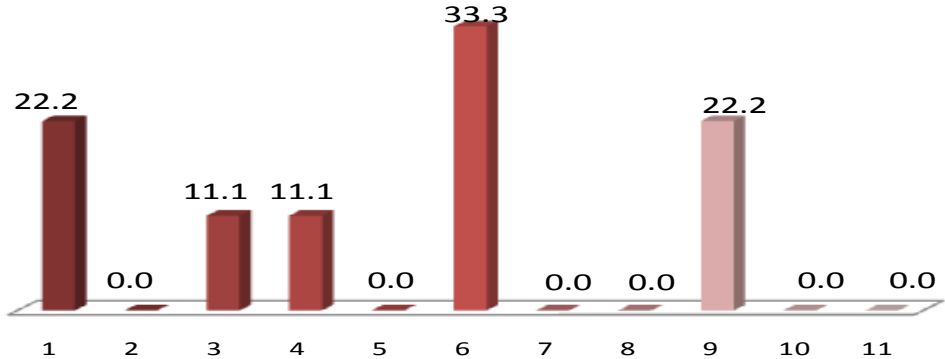

2002

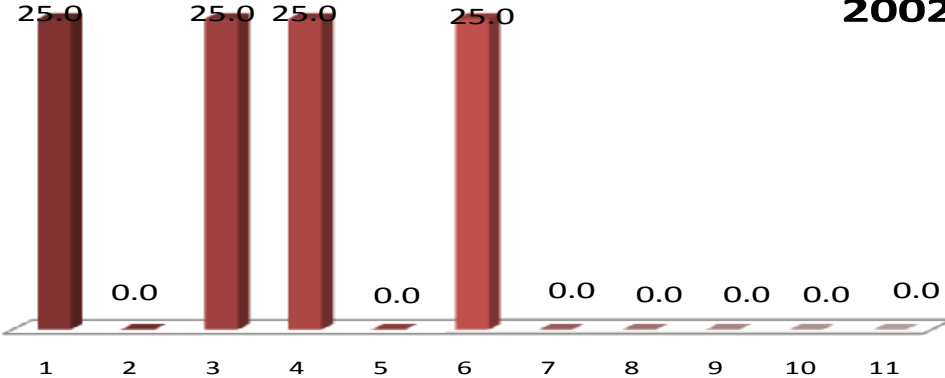

En términos generales, los medios más importantes para la obtención del empleo actual, fueron en el caso de ambas generaciones, la recomendación de un amigo o familiar y la búsqueda en bolsas de trabajo.

III. TRAYECTORIA Y UBICACIÓN EN EL MERCADO LABORAL

III.1 EMPLEO ACTUAL

III.1.12 TRABAJOS PRINCIPALES DESDE EL EGRESO

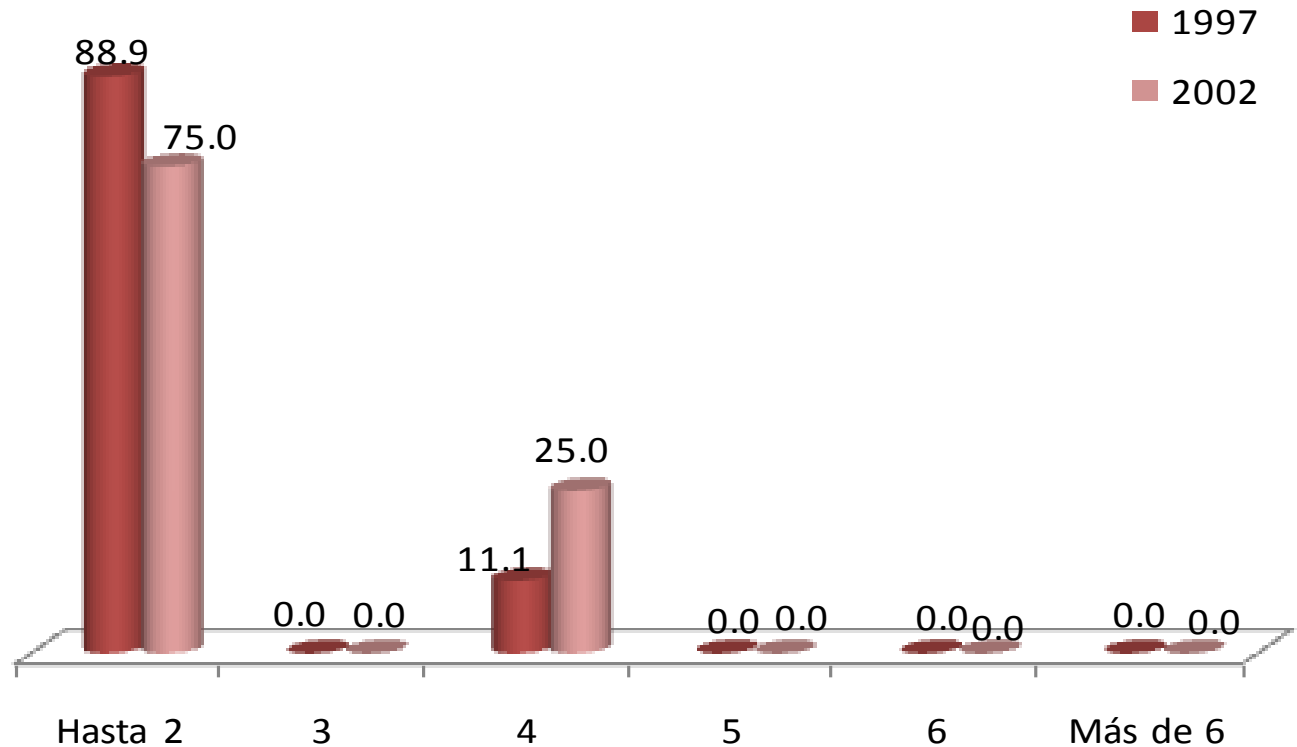

Respecto al número de trabajos que han tenido los egresados, la mayoría de la generación 1997 manifestó haber tenido hasta 2 empleos (88.9%); mientras que para los egresados en 2002 ésta proporción corresponde a 75.0%.

unidad
azcapotzalco

inicio

Ingeniería
Metalúrgica

III. TRAYECTORIA Y UBICACIÓN EN EL MERCADO LABORAL

III.1 EMPLEO ACTUAL

III.1.13 ADEMÁS DE SU EMPLEO TIENE OTRA ACTIVIDAD REMUNERADA

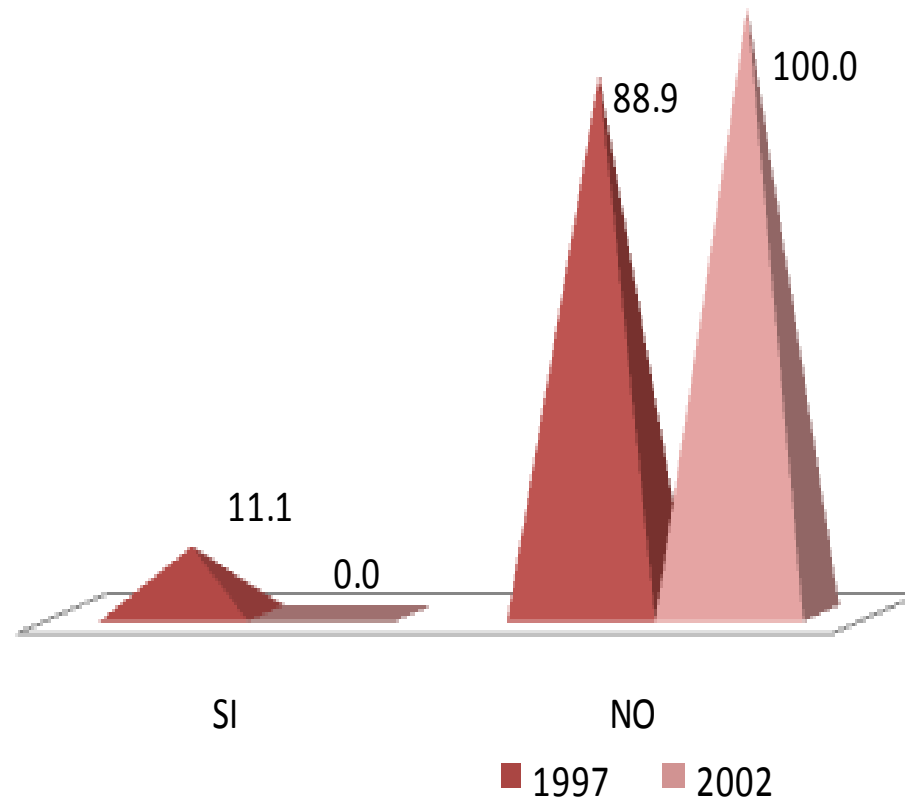

El 11.1% de los egresados 1997, declaró tener una actividad adicional remunerada.

unidad
azcapotzalco

inicio

Ingeniería
Metalúrgica

III. TRAYECTORIA Y UBICACIÓN EN EL MERCADO LABORAL

unidad
azcapotzalco

inicio

Ingeniería
Metalúrgica

III.1 EMPLEO ACTUAL III.1.14 ESTA ACTIVIDAD ES



1997

El 100.0% de la generación 1997, declara tener una actividad adicional remunerada, la cual es de tiempo parcial.

III. TRAYECTORIA Y UBICACIÓN EN EL MERCADO LABORAL

III.1 EMPLEO ACTUAL

III.1.15 COMPARACIÓN DEL PUESTO DEL 1er EMPLEO, CON EMPLEO ACTUAL

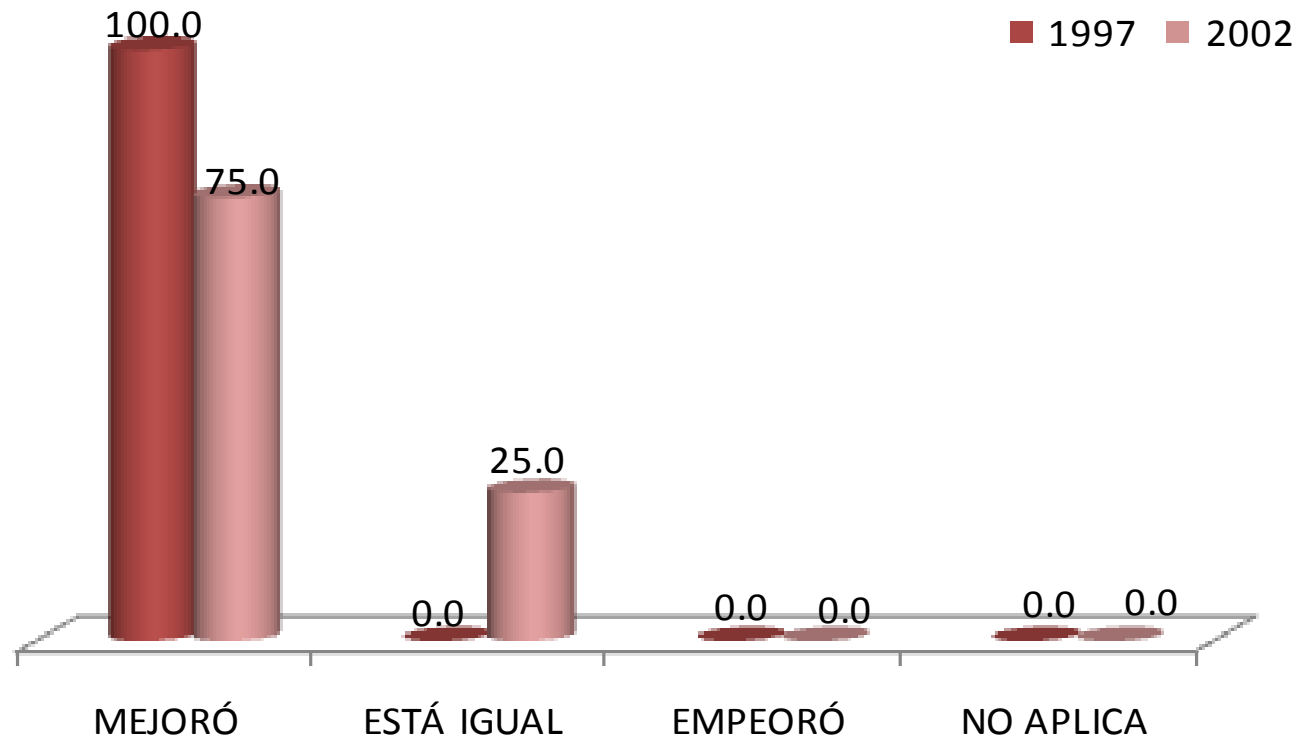

La comparación hecha por los egresados de ambas generaciones, en términos de puesto, entre su empleo posterior a la carrera y su empleo actual, señala que en su mayoría, experimentaron mejorías en este indicador con 100.0% y 75.0% respectivamente.

III. TRAYECTORIA Y UBICACIÓN EN EL MERCADO LABORAL

III.1 EMPLEO ACTUAL

III.1.16 COMPARACIÓN NIVEL DE INGRESOS AL EGRESO, CON INGRESO ACTUAL

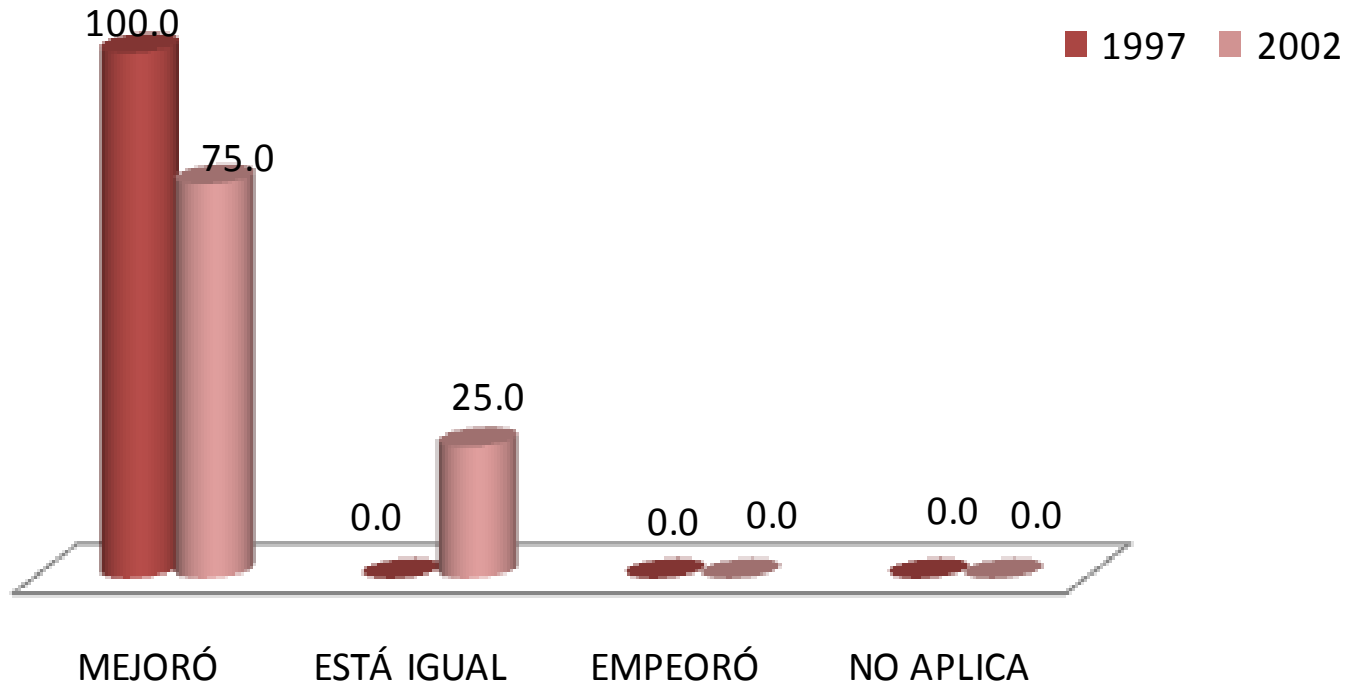

La comparación hecha por los egresados de ambas generaciones, en términos de ingreso, entre su empleo posterior a la carrera y su empleo actual, señala que en su mayoría experimentaron mejorías 100.0% y 75.0% respectivamente.

III. TRAYECTORIA Y UBICACIÓN EN EL MERCADO LABORAL

III.1 EMPLEO ACTUAL

III.1.17 ACTUALMENTE BUSCA EMPLEO

unidad
azcapotzalco

inicio

Ingeniería
Metalúrgica

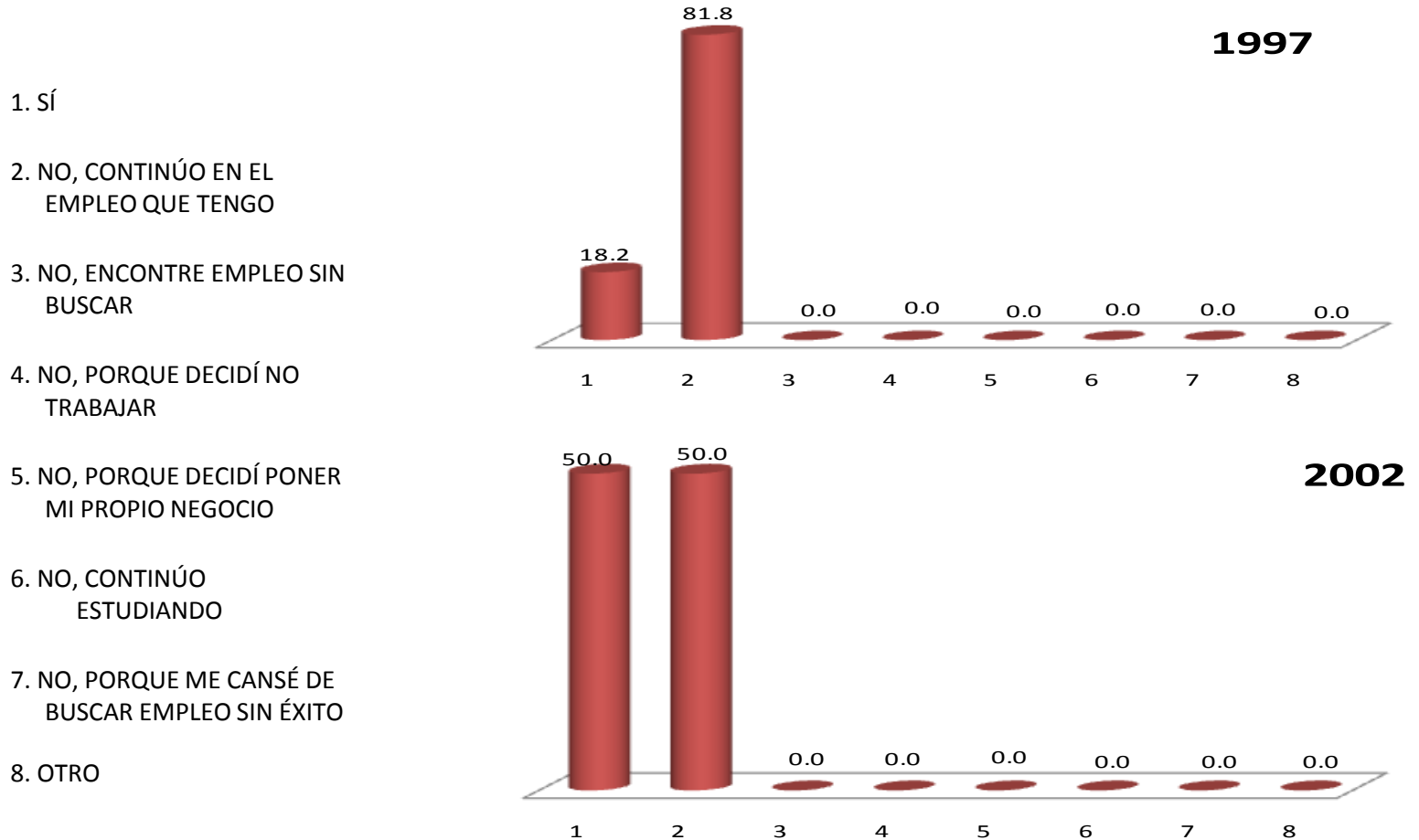

Al preguntarles si actualmente están buscando empleo se obtuvieron las siguientes respuestas: en la generación 1997, el 81.8% responde que no, continúan en el empleo actual; mientras que en la generación 2002, se igualan porcentajes de 50.0% para los rubros de, si, busco empleo actualmente, y no, continuó en el empleo que tengo.

III. TRAYECTORIA Y UBICACIÓN EN EL MERCADO LABORAL

III.1 EMPLEO ACTUAL

III.1.18 ACCIONES PARA CONSEGUIR OTRO EMPLEO

unidad
azcapotzalco

inicio

Ingeniería
Metalúrgica

1. LLENÉ UNA SOLICITUD DE EMPLEO
2. DIFUNDÍ MI CURRÍCULUM
3. RECURRO A RELACIONES LABORALES PREVIAS
4. RECURRO A COMPAÑEROS
5. TENGO INTENCIONES DE HACER MI PROPIO NEGOCIO / INTEGRARME AL NEGOCIO FAMILIAR
6. HE CONTACTADO A VARIOS EMPLEADORES
7. CONTACTÉ AGENCIA DE EMPLEO
8. RECURRO A FAMILIARES
9. RECURRO A PROFESORES DE LA UAM
10. OTRO

1997

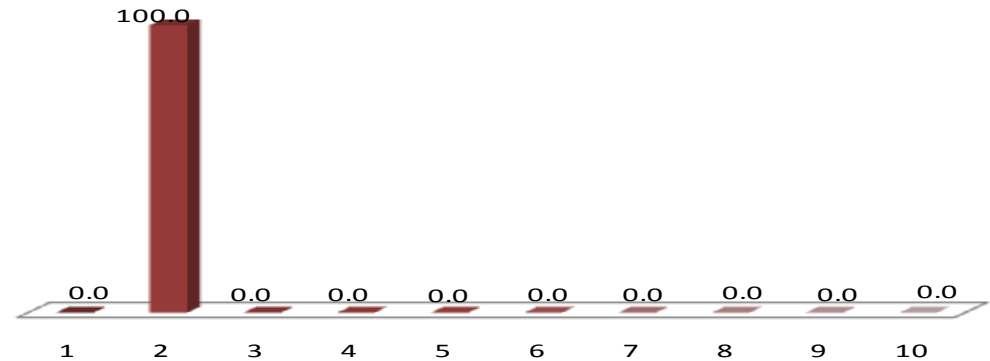

2002

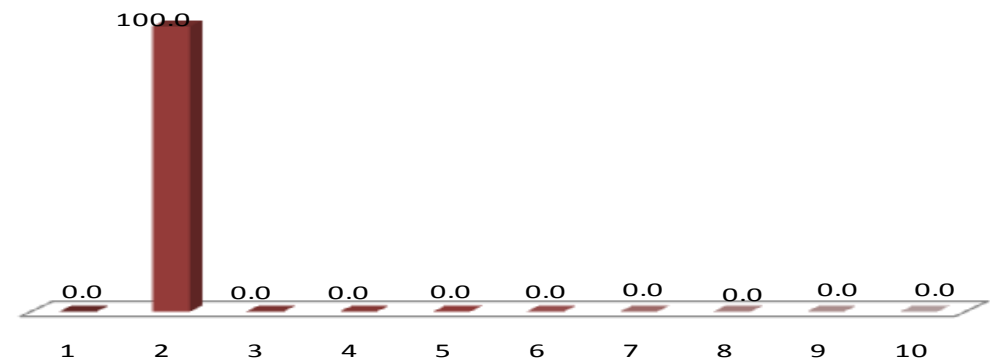

Entre las acciones para conseguir empleo, el difundir el currículum, se presenta como la respuesta de mayor porcentaje con 100.0% para ambas generaciones en estudio.

III. TRAYECTORIA Y UBICACIÓN EN EL MERCADO LABORAL

III.1 EMPLEO ACTUAL

III.1.19 RAZÓN MÁS IMPORTANTE POR LA QUE NO TRABAJA ACTUALMENTE

unidad
azcapotzalco

inicio

Ingeniería
Metalúrgica

- 1. NO TRABAJO POR QUE NO ENCONTRÉ, PERO SIGO BUSCANDO
- 2. NO TRABAJO POR QUE NO ENCONTRÉ, Y YA NO BUSCO
- 3. ESTOY POR INCORPORARME A UN TRABAJO
- 4. NO TENGO TRABAJO POR QUE DECIDÍ CONTINUAR ESTUDIANDO
- 5. NO NECESITO TRABAJAR
- 6. NO TENGO TRABAJO POR RAZONES DE SALUD
- 7. NO TENGO TRABAJO POR QUE NO LO HE BUSCADO
- 8. OTRA

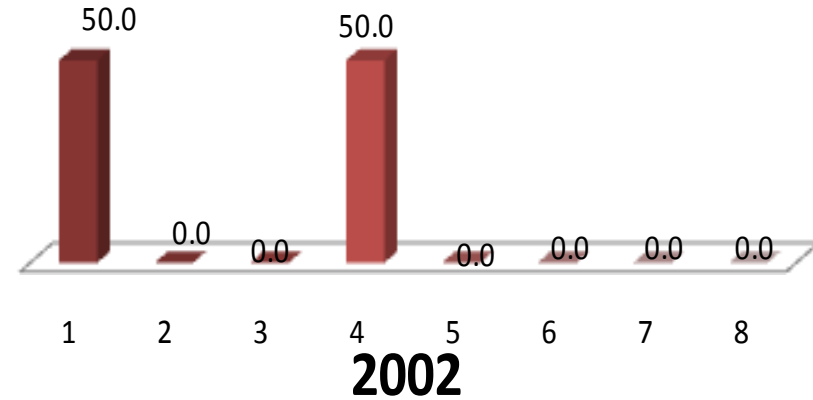
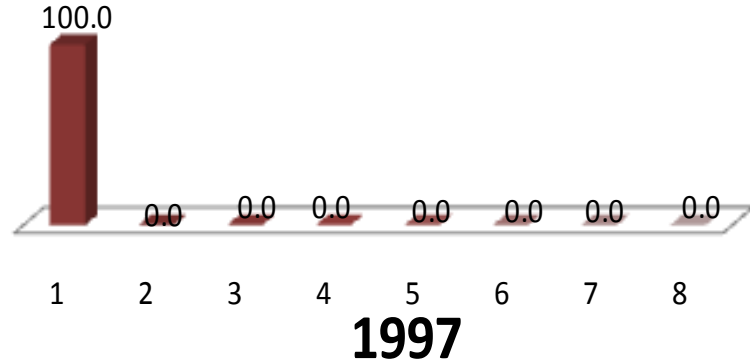

Entre las principales razones del por qué no se encuentra trabajando actualmente, para la generación 1997 el mayor porcentaje (100.0%) lo tiene la opción 1, no trabajo, porque no he encontrado, pero sigo buscando; respecto a la generación 2002 sobresalen dos opciones por tener porcentajes iguales (50.0%), no trabajo porque no encontré, pero sigo buscando y decidí seguir estudiando.

III. TRAYECTORIA Y UBICACIÓN EN EL MERCADO LABORAL

III.2 BÚSQUEDA DE TRABAJO EN EL PERIODO INMEDIATAMENTE POSTERIOR AL EGRESO DE LICENCIATURA

III.2.1 EMPLEO AL CONCLUIR SUS ESTUDIOS

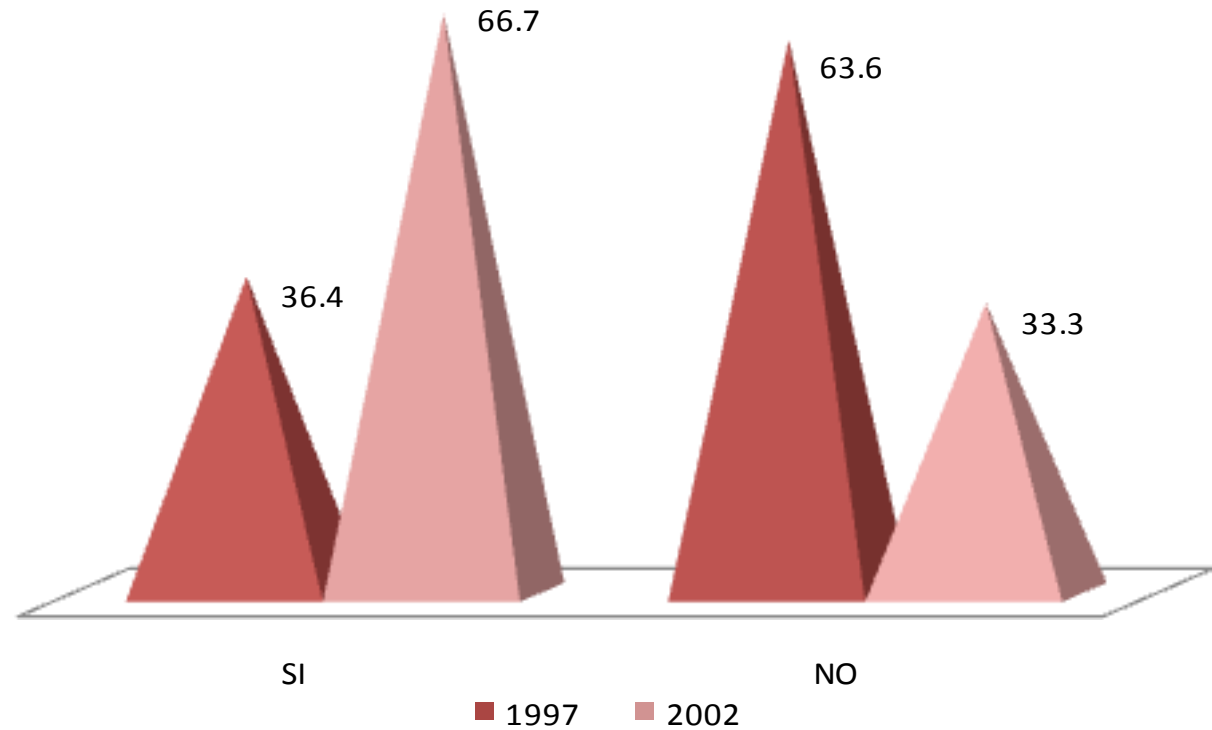

Ante la pregunta ¿tenía empleo al concluir sus estudios? El 36.4% de la generación 1997 contestó en forma afirmativa, aumentando la proporción a 66.7% en el 2002.

III. TRAYECTORIA Y UBICACIÓN EN EL MERCADO LABORAL

III.2 BÚSQUEDA DE TRABAJO EN EL PERIODO INMEDIATAMENTE POSTERIOR AL EGRESO DE LICENCIATURA

III.2.2 AL CONCLUIR SUS ESTUDIOS BUSCÓ ACTIVAMENTE TRABAJO

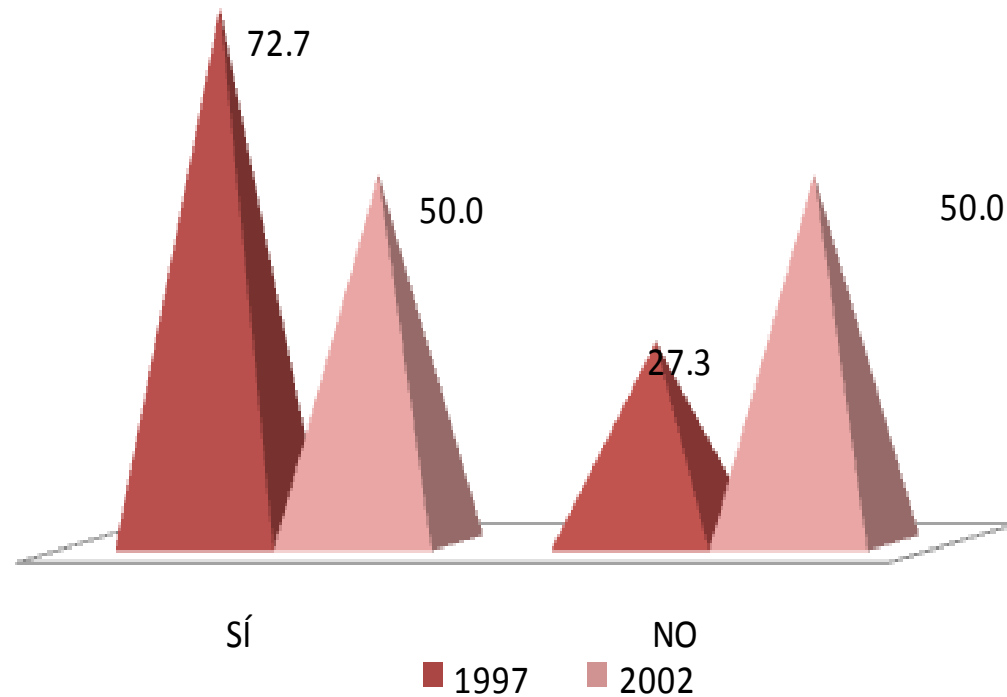

Al responder si buscó activamente trabajo al concluir sus estudios, los resultados obtenidos son 72.7% y 50.0% de respuesta afirmativa.

unidad
azcapotzalco

inicio

Ingeniería
Metalúrgica

III. TRAYECTORIA Y UBICACIÓN EN EL MERCADO LABORAL

III.2 BÚSQUDA DE TRABAJO EN EL PERIODO INMEDIATAMENTE POSTERIOR AL EGRESO DE LICENCIATURA

III.2.3 TIEMPO QUE LE LLEVÓ CONSEGUIR EMPLEO AL EGRESAR

unidad
azcapotzalco

inicio

Ingeniería
Metalúrgica

1. MENOS DE SEIS MESES
2. DE SEIS MESES A UN AÑO
3. DE 1 AÑO 1 DÍA A 2 AÑOS
4. MÁS DE 2 AÑOS
5. NO ENCONTRÉ Y SEGUÍ EN EL MISMO EMPLEO
6. NO ENCONTRÉ EMPLEO QUEDÉ DESOCUPADO
7. OTRO

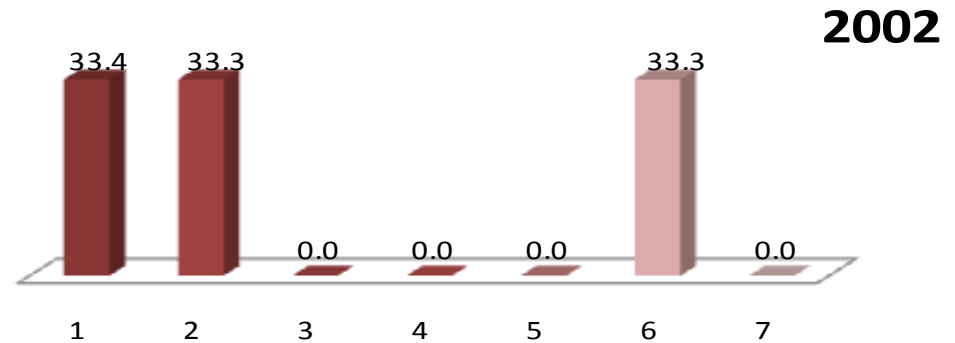
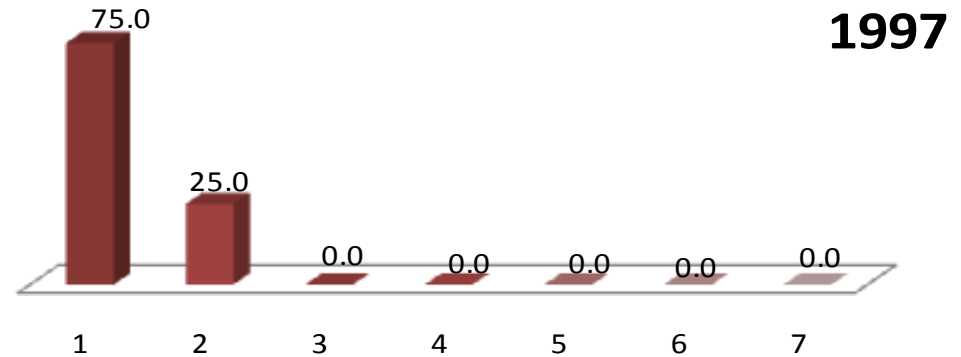

En lo referente al tiempo que les llevó conseguir empleo para ambas generaciones (1997 y 2002), destaca el punto número 1, menos de seis meses con el 75.0% y 33.4% respectivamente.

III. TRAYECTORIA Y UBICACIÓN EN EL MERCADO LABORAL

III.2 BÚSQUEDA DE TRABAJO EN EL PERIODO INMEDIATAMENTE POSTERIOR AL EGRESO DE LICENCIATURA

III.2.5 PRINCIPAL MEDIO A TRAVÉS DEL CUAL ENCONTRÓ EMPLEO AL CONCLUIR ESTUDIOS

MEDIO	1997	2002
	PORCENTAJE	
BOLSA DE TRABAJO	37.5	0.0
ANUNCIO DE PERIÓDICO	12.5	0.0
INVITACIÓN EXPRESA DE UNA EMPRESA O INSTITUCIÓN	0.0	0.0
RECOMENDACIÓN DE AMIGOS DE LICENCIATURA	0.0	0.0
RECOMENDACIÓN DE UN PROFESOR	0.0	0.0
RECOMENDACIÓN DE UN AMIGO O FAMILIAR	25.0	50.0
RELACIONES HECHAS EN EMPLEOS ANTERIORES	12.5	0.0
CREACIÓN DE UN NEGOCIO, DESPACHO, EMPRESA, PROPIOS	12.5	50.0
INTEGRACIÓN A UN NEGOCIO FAMILIAR	0.0	0.0
SERVICIO SOCIAL	0.0	0.0
AGENCIA DE COLOCACIÓN (HEAD-HUNTERS, OUTSOURCING)	0.0	0.0
PRÁCTICAS O ESTANCIAS PROFESIONALES	0.0	0.0
TOTAL	100	100

Los principales medios, a través de los cuales los egresados de ambas generaciones en estudio encontraron empleo fueron: a) bolsa de trabajo; b) recomendación de un amigo o familiar y c) creación de un negocio propio.

III. TRAYECTORIA Y UBICACIÓN EN EL MERCADO LABORAL

III.2 BÚSQUEDA DE TRABAJO EN EL PERIODO INMEDIATAMENTE POSTERIOR AL EGRESO DE LICENCIATURA

III.2.6 REQUISITO FORMAL DE MAYOR PESO PARA CONSEGUIR EMPLEO AL CONCLUIR SUS ESTUDIOS

unidad
azcapotzalco

inicio

Ingeniería
Metalúrgica

1. TENER TÍTULO DE LICENCIATURA
2. APROBAR LOS EXÁMENES DE SELECCIÓN
3. PASAR UNA ENTREVISTA FORMAL
4. CUMPLIR CON EL PERFIL SOLICITADO POR LA EMPRESA U ORGANIZACIÓN
5. OTRO

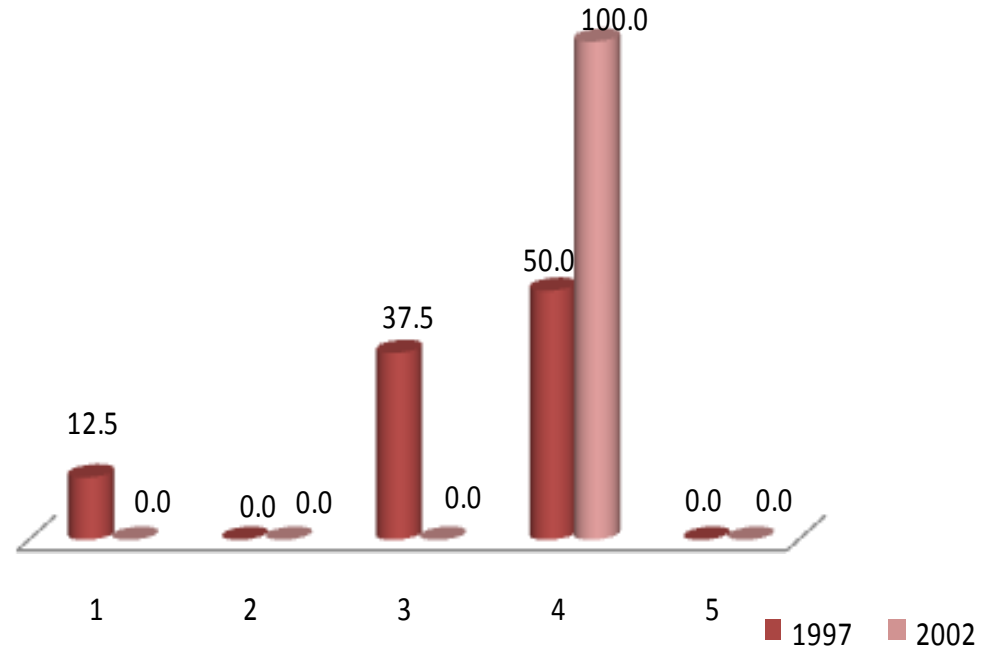

Con relación a los requisitos para conseguir empleo, la frecuencia de respuesta observada para ambas generaciones señala que éstos fueron los de mayor peso: a) cumplir con el perfil solicitado por la empresa u organización y b) pasar una entrevista formal.

III.2 BÚSQUEDA DE TRABAJO EN EL PERIODO INMEDIATAMENTE POSTERIOR AL EGRESO DE LICENCIATURA

III.2.7 FACTORES QUE INFLUYERON EN LA OBTENCIÓN DEL EMPLEO AL EGRESAR

unidad
azcapotzalco

inicio

Ingeniería
Metalúrgica

1997	FACILITÓ	INFLUYÓ POCO	DIFICULTÓ	TOTAL
	PORCENTAJE			
El prestigio de la institución en que estudió la carrera	50.00	50.00	0.00	100
La buena aceptación de la carrera en el mercado laboral	37.50	62.50	0.00	100
La coincidencia de la carrera con las necesidades de la empresa/institución	87.50	12.50	0.00	100
La experiencia laboral previa	25.00	75.00	0.00	100
La edad	50.00	37.50	12.50	100
El género	62.50	37.50	0.00	100
Las responsabilidades familiares (por ej. hijos, estar casado)	12.50	87.50	0.00	100
Habilidades tales como idiomas, computación, conocimientos especializados	62.50	37.50	0.00	100
Disponibilidad para viajar, horarios y/o cambios de residencia	37.50	62.50	0.00	100
Otro	100.00	0.00	0.00	100
PROMEDIO	52.50	46.25	1.25	100

2002	FACILITÓ	INFLUYÓ POCO	DIFICULTÓ	TOTAL
	PORCENTAJE			
El prestigio de la institución en que estudió la carrera	0.00	100.00	0.00	100
La buena aceptación de la carrera en el mercado laboral	50.00	50.00	0.00	100
La coincidencia de la carrera con las necesidades de la empresa / institución	100.00	0.00	0.00	100
La experiencia laboral previa	50.00	50.00	0.00	100
La edad	0.00	100.00	0.00	100
El género	50.00	50.00	0.00	100
Las responsabilidades familiares (por ej. hijos, estar casado)	100.00	0.00	0.00	100
Habilidades tales como idiomas, computación, conocimientos especializados	50.00	50.00	0.00	100
Disponibilidad para viajar, horarios y/o cambios de residencia	50.00	50.00	0.00	100
PROMEDIO	50.00	50.00	0.00	100

Entre los factores que facilitaron la obtención del empleo, para la generación 1997, destaca, la coincidencia de la carrera con las necesidades de la empresa con un alto porcentaje de 87.5%; mientras que para la generación 2002, son dos los principales factores, la coincidencia de la carrera con las necesidades de la empresa y las responsabilidades familiares.

III. TRAYECTORIA Y UBICACIÓN EN EL MERCADO LABORAL

III.2 BÚSQUDA DE TRABAJO EN EL PERIODO INMEDIATAMENTE POSTERIOR AL EGRESO DE LICENCIATURA

III.2.8 RAZÓN PRINCIPAL POR LA QUE NO BUSCÓ EMPLEO AL EGRESAR



1997

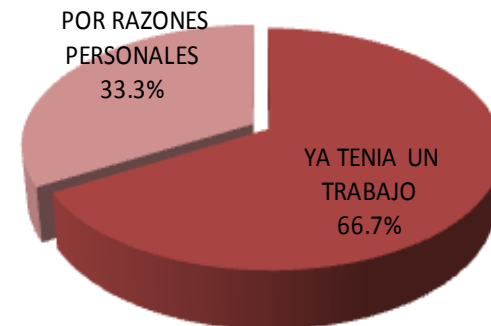

2002

La razón principal por la que no buscó empleo al egresar, fue porque ya tenía un trabajo, los porcentajes de 100.0% y 66.7% así lo refieren.

III. TRAYECTORIA Y UBICACIÓN EN EL MERCADO LABORAL

III.3 CARACTERÍSTICAS DEL EMPLEO INMEDIATO POSTERIOR A SU EGRESO DE LA LICENCIATURA

III.3.1 EN ESTE TRABAJO ERA

unidad
azcapotzalco

inicio

Ingeniería
Metalúrgica

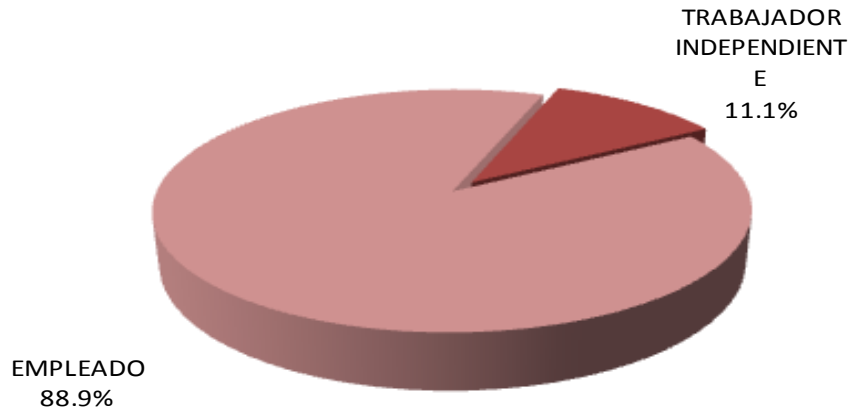

1997

En lo referente a la posición en el empleo inmediato posterior a su licenciatura: el 88.9% y 100.0% de los egresados de las generaciones de estudio (1997 y 2002), reportan ser empleados.



2002

III. TRAYECTORIA Y UBICACIÓN EN EL MERCADO LABORAL

III.3 CARACTERÍSTICAS DEL EMPLEO INMEDIATO POSTERIOR A SU EGRESO DE LA LICENCIATURA

III.3.2 PUESTO INICIAL QUE OCUPÓ AL EGRESAR

PUESTO	1997	2002
	PORCENTAJE	
DIRECTOR GENERAL	0.0	0.0
DUEÑO O SOCIO DE UNA EMPRESA, DESPACHO, RANCHO	0.0	0.0
PROFESIONAL INDEPENDIENTE	0.0	0.0
GERENTE / DIRECTOR DE ÁREA	10.0	0.0
SUBGERENTE / SUBDIRECTOR DE ÁREA	0.0	0.0
JEFE DE DEPARTAMENTO	10.0	66.7
EJECUTIVO DE CUENTA	0.0	0.0
JEFE DE OFICINA / SECCIÓN / ÁREA	0.0	0.0
EMPLEADO PROFESIONAL	50.0	0.0
SUPERVISOR	20.0	0.0
ANALISTA ESPECIALIZADO	0.0	0.0
VENDEDOR EN ESTABLECIMIENTO	0.0	0.0
ASISTENTE	10.0	33.3
AYUDANTE	0.0	0.0
POR CUENTA PROPIA NO PROFESIONAL	0.0	0.0
EMPLEADO NO PROFESIONAL	0.0	0.0
AUXILIAR	0.0	0.0
TOTAL	100	100

La población de egresados de las generaciones en estudio (1997 y 2002), se desempeñó en su mayoría, como empleado profesional y jefe de departamento.

III. TRAYECTORIA Y UBICACIÓN EN EL MERCADO LABORAL

III.3 CARACTERÍSTICAS DEL EMPLEO INMEDIATO POSTERIOR A SU EGRESO DE LA LICENCIATURA

III.3.3 GIRO DE LA EMPRESA AL EGRESO

unidad
azcapotzalco

inicio

Ingeniería
Metalúrgica

1997					
GIRO	MICRO	PEQUEÑA	MEDIANA	GRANDE	TOTAL
	PORCENTAJE				
TRANSPORTE, COMUNICACIÓN Y SERVICIOS	25.0	0.0	75.0	0.0	100
COMERCIO	0.0	0.0	0.0	0.0	0.0
AGROPECUARIO, MINERÍA, EXTRACCIÓN E INDUSTRIA	0.0	16.6	16.7	66.7	100
PROMEDIO	8.33	5.53	30.57	22.23	100

2002					
GIRO	MICRO	PEQUEÑA	MEDIANA	GRANDE	TOTAL
	PORCENTAJE				
TRANSPORTE, COMUNICACIÓN Y SERVICIOS	0.0	0.0	0.0	100.0	100
COMERCIO	0.0	0.0	0.0	0.0	0.0
AGROPECUARIO, MINERÍA, EXTRACCIÓN E INDUSTRIA	0.0	0.0	0.0	100.0	100
PROMEDIO	0.00	0.00	0.00	66.67	100

De acuerdo a la respuesta de los egresados de las generaciones 1997 y 2002, el 66.7% y 100.0% respectivamente, trabajaron al concluir su licenciatura en empresas grandes.

III. TRAYECTORIA Y UBICACIÓN EN EL MERCADO LABORAL

III.3 CARACTERÍSTICAS DEL EMPLEO INMEDIATO POSTERIOR A SU EGRESO DE LA LICENCIATURA

III.3.4 TIPO DE CONTRATACIÓN AL EGRESO

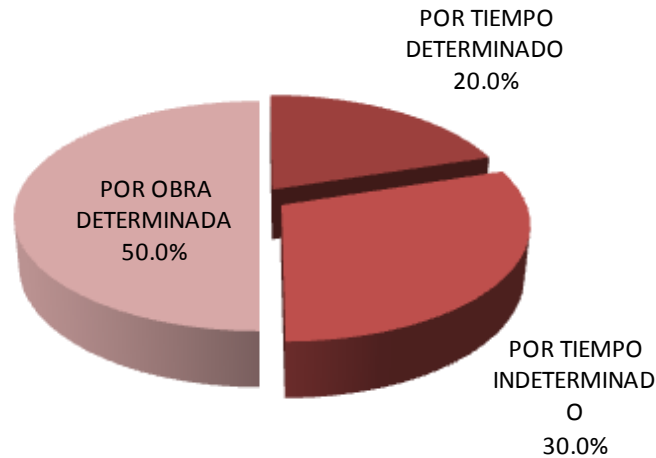

1997

Con respecto al tipo de contratación, la generación 1997 al egreso de su licenciatura fue contratada principalmente por obra determinada (50.0%), así mismo destaca dicho rubro para la generación 2002 con el 33.4% .

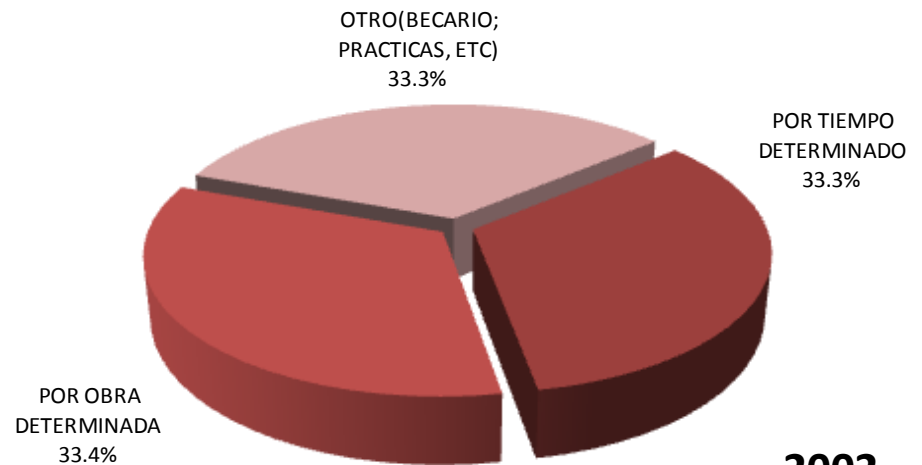

2002

unidad
azcapotzalco

inicio

Ingeniería
Metalúrgica

III. TRAYECTORIA Y UBICACIÓN EN EL MERCADO LABORAL

III.3 CARACTERÍSTICAS DEL EMPLEO INMEDIATO POSTERIOR A SU EGRESO DE LA LICENCIATURA

III.3.5 REGIMEN JURÍDICO DE LA EMPRESA/INSTITUCIÓN AL EGRESO

unidad
azcapotzalco

inicio

Ingeniería
Metalúrgica

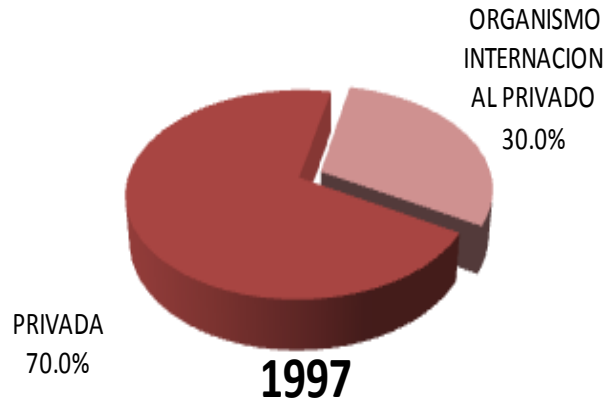

En lo relativo al régimen jurídico de la empresa, el 70.0% y 66.7% de las generaciones 1997 y 2002 trabajan en empresas privadas

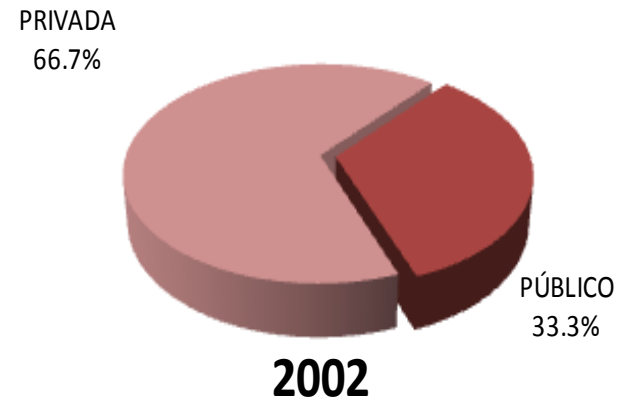

III. TRAYECTORIA Y UBICACIÓN EN EL MERCADO LABORAL

III.3 CARACTERÍSTICAS DEL EMPLEO INMEDIATO POSTERIOR A SU EGRESO DE LA LICENCIATURA

III.3.6 INGRESO MENSUAL NETO DEL EMPLEO INMEDIATO AL EGRESO

INGRESOS	1997	2002
	PORCENTAJE	
Hasta 10,000	100.00	100.00
Entre 10,001 y 20,000	0.00	0.00
Entre 20,001 y 30,000	0.00	0.00
Entre 30,001 y 40,000	0.00	0.00
Entre 40,001 y 50,000	0.00	0.00
Mas de 50,000	0.00	0.00
TOTAL	100	100

Con respecto al ingreso del empleo inmediatamente posterior al egreso, podemos comentar que el nivel de ingreso para ambas generaciones se encuentra en el rubro de hasta \$10,000 pesos, con porcentajes de 100.0%.

III. TRAYECTORIA Y UBICACIÓN EN EL MERCADO LABORAL

III.3 CARACTERÍSTICAS DEL EMPLEO INMEDIATO POSTERIOR A SU EGRESO DE LA LICENCIATURA

III.3.7 AÑO EN QUE LO PERCIBÍA

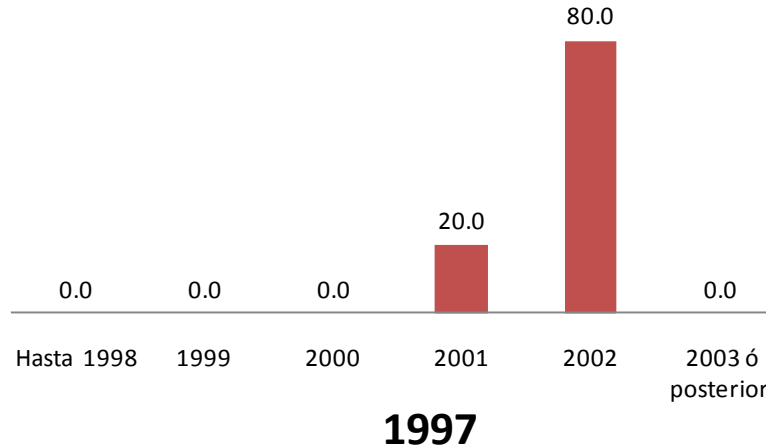

Los principales resultados obtenidos, en lo que se refiere al año en que los egresados percibían este ingreso, fue para la generación 1997 el año 2002 con 80.0% y para la generación 2002 fue el año 2003 o posterior, con porcentaje de 66.7%.

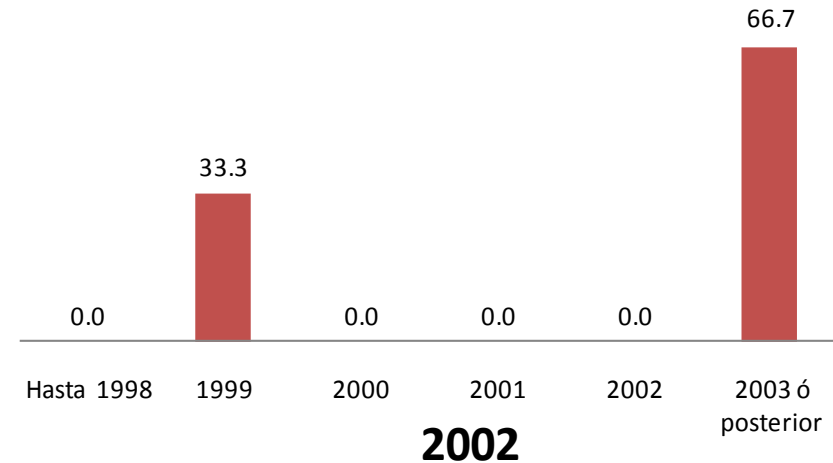

III. TRAYECTORIA Y UBICACIÓN EN EL MERCADO LABORAL

III.3 CARACTERÍSTICAS DEL EMPLEO INMEDIATO POSTERIOR A SU EGRESO DE LA LICENCIATURA

III.3.8 MESES DE DURACIÓN EN EL TRABAJO INMEDIATO AL EGRESO

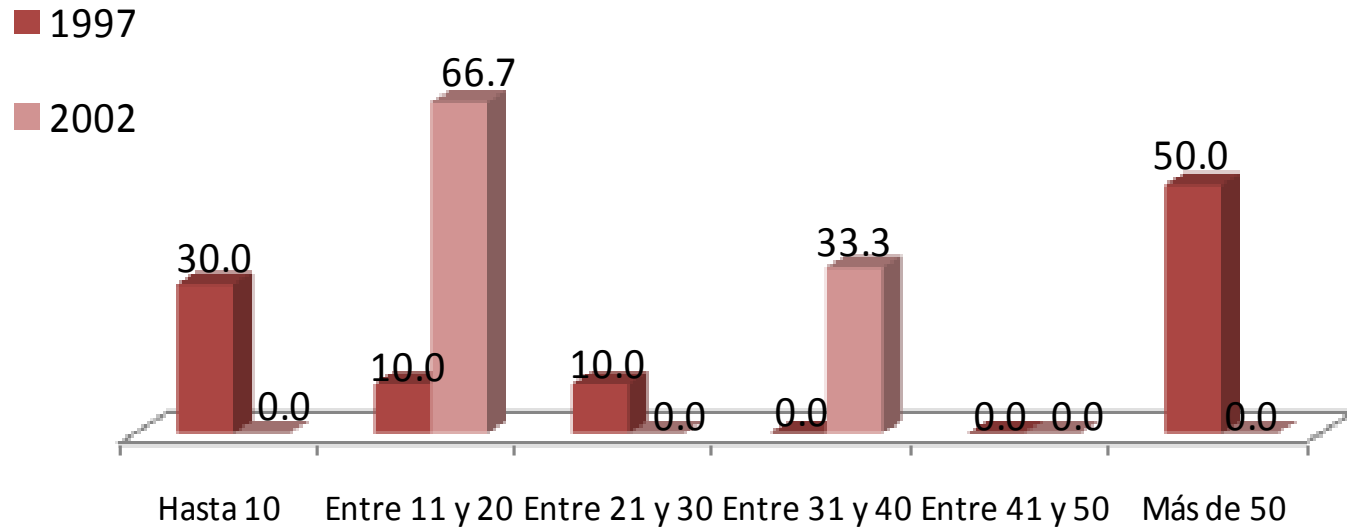

El 50.0% de los egresados de la generación 1997 mencionó haber durado un promedio de más de 50 meses en el empleo inmediato al egreso, mientras que para la generación 2002, con 66.7% el tiempo de duración fue de entre 11 y 20 meses.

MESES	1997	2002
	PORCENTAJE	
HASTA 10	30.00	0.00
ENTRE 11 Y 20	10.00	66.67
ENTRE 21 Y 30	10.00	0.00
ENTRE 31 Y 40	0.00	33.33
ENTRE 41 Y 50	0.00	0.00
MÁS DE 50	50.00	0.00
TOTAL	100	100

III. TRAYECTORIA Y UBICACIÓN EN EL MERCADO LABORAL

III.3 CARACTERÍSTICAS DEL EMPLEO INMEDIATO POSTERIOR A SU EGRESO DE LA LICENCIATURA

III.3.9 COINCIDENCIA DE ACTIVIDAD LABORAL INMEDIATA AL EGRESO CON ESTUDIOS

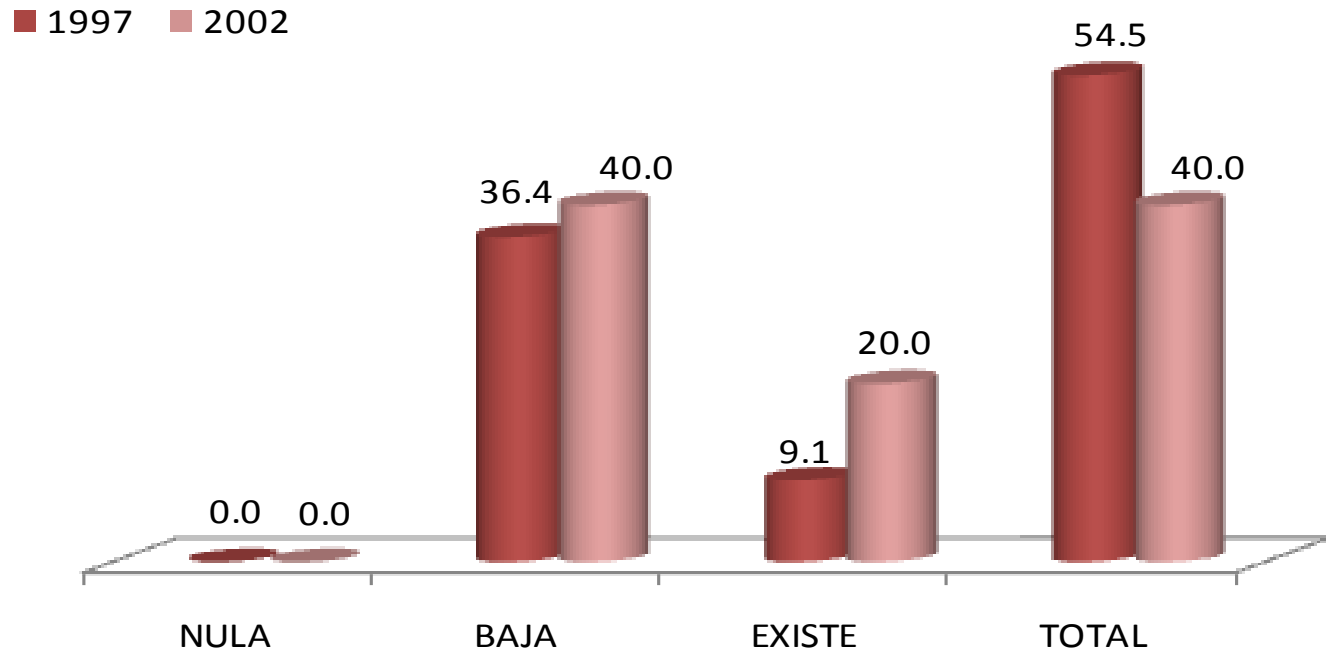

Una vez incorporados en el mercado laboral, se solicitó a los egresados que indicaran sobre la base de *total coincidencia* a *nula coincidencia* la relación que guarda la actividad laboral que realizan con su estudios profesionales, predominando los siguientes resultados: 54.5% y 40.0% de los egresados de 1997 y 2002, respectivamente, manifestó total coincidencia.

III. TRAYECTORIA Y UBICACIÓN EN EL MERCADO LABORAL

III.3 CARACTERÍSTICAS DEL EMPLEO INMEDIATO POSTERIOR A SU EGRESO DE LA LICENCIATURA

III.3.10 SECTOR ECONÓMICO DEL EMPLEO INMEDIATO AL EGRESO

SECTOR	1997	2002
	PORCENTAJE	
AGRÍCOLA-GANADERO, SILVÍCOLA, ETC.	0.0	0.0
INDUSTRIA EXTRACTIVA	0.0	0.0
INDUSTRIA DE LA TRANSFORMACIÓN	50.0	33.4
INDUSTRIA DE LA CONSTRUCCIÓN	0.0	33.3
COMERCIO	10.0	0.0
SERVICIOS BANCARIOS, FINANCIEROS Y SEGUROS	0.0	0.0
TRANSPORTE / COMUNICACIONES	0.0	0.0
TURISMO	0.0	0.0
EDUCACIÓN	0.0	33.3
SERVICIOS PROFESIONALES Y TÉCNICOS	40.0	0.0
SERVICIOS DE SALUD	0.0	0.0
SERVICIOS DE GOBIERNO	0.0	0.0
ORGANIZACIÓN NO GUBERNAMENTAL	0.0	0.0
TOTAL	100	100

En lo relativo al sector económico donde trabajaron los egresados, destaca para ambas generaciones de estudio (1997 y 2002), el sector de la industria de la transformación con porcentajes de 50.0% y 33.4%.

III. TRAYECTORIA Y UBICACIÓN EN EL MERCADO LABORAL

III.3 CARACTERÍSTICAS DEL EMPLEO INMEDIATO POSTERIOR A SU EGRESO DE LA LICENCIATURA

III.3.11 RAZÓN MÁS IMPORTANTE POR LA QUE NO TRABAJABA AL EGRESAR

1. NO TUVE TRABAJO PORQUE NO ENCONTRÉ, PERO SEGUÍ BUSCANDO
2. NO TUVE TRABAJO PORQUE NO ENCONTRÉ Y YA NO BUSQUÉ
3. ESTABA POR INCORPORARME A UN TRABAJO
4. NO TUVE TRABAJO PORQUE DECIDÍ CONTINUAR ESTUDIANDO
5. NO NECESITABA TRABAJAR
6. NO TUVE TRABAJO POR RAZONES DE SALUD
7. NO TUVE TRABAJO PORQUE NO LO BUSQUÉ
8. OTRO

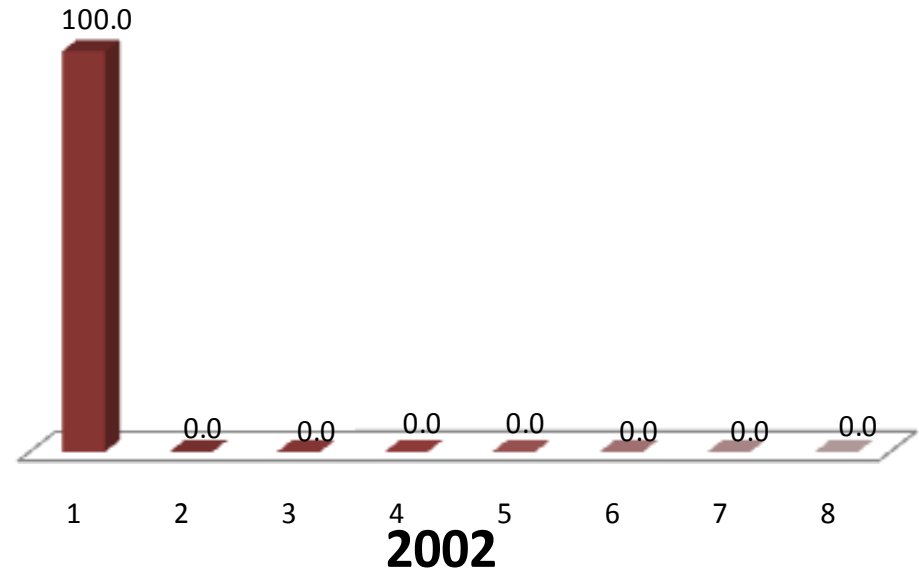

Con relación a la razón principal por la que no trabajaron durante el periodo inmediato posterior a la licenciatura, para la generación 2002, predomina la opción de *no tuve trabajo porque no encontré, pero seguí buscando*.

III. TRAYECTORIA Y UBICACIÓN EN EL MERCADO LABORAL

III.4 EMPLEO DURANTE EL ÚLTIMO AÑO DE LA LICENCIATURA

III.4.1 TRABAJÓ DURANTE SUS ESTUDIOS DE LICENCIATURA

unidad
azcapotzalco

inicio

Ingeniería
Metalúrgica

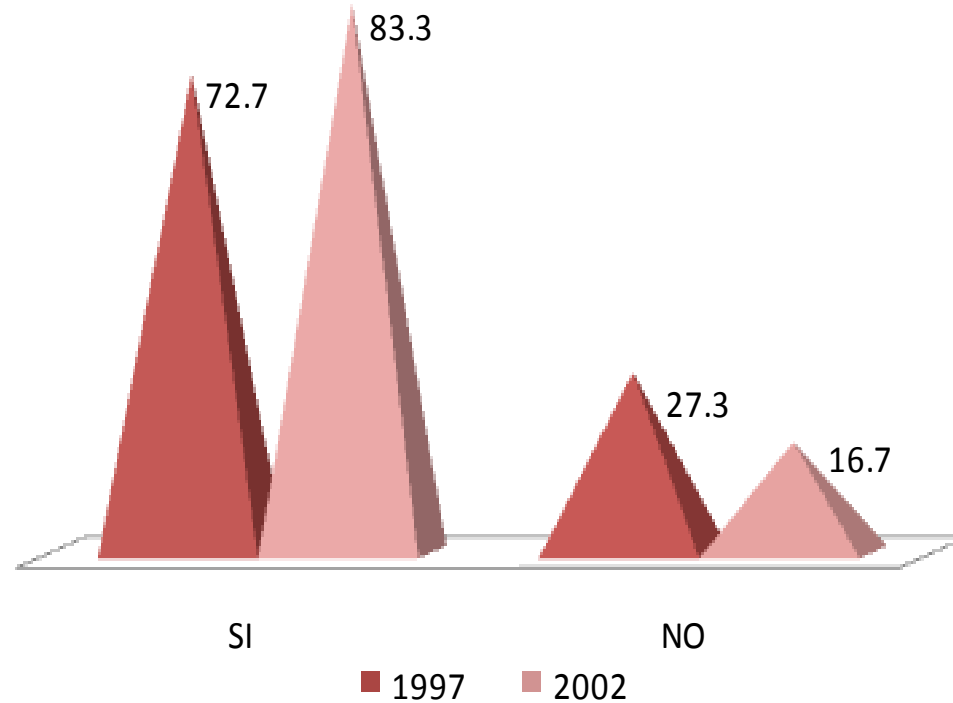

Al preguntarle a los egresados si tuvieron empleo durante el último año de la licenciatura, la respuesta que tuvo mayor registro para ambas generaciones, fue la afirmativa, con 72.7% para la generación 1997 y 83.3% para los egresados 2002.

III. TRAYECTORIA Y UBICACIÓN EN EL MERCADO LABORAL

III.4 EMPLEO DURANTE EL ÚLTIMO AÑO DE LA LICENCIATURA

III.4.2 EMPLEOS DURANTE SU LICENCIATURA

NÚMERO DE EMPLEOS	1997	2002
	PORCENTAJE	
UNO	62.5	40.0
DOS	0.0	20.0
TRES	0.0	0.0
CUATRO	37.5	20.0
CINCO	0.0	0.0
SEIS	0.0	0.0
SIETE	0.0	0.0
OCHO	0.0	20.0
NUEVE	0.0	0.0
DIEZ Ó MÁS	0.0	0.0
TOTAL	100	100

La respuesta mayor referida al número de empleos que tuvieron los egresados de ambas generaciones es uno con 62.5% y 40.0% respectivamente.

III. TRAYECTORIA Y UBICACIÓN EN EL MERCADO LABORAL

III.4 EMPLEO DURANTE EL ÚLTIMO AÑO DE LA LICENCIATURA

III.4.3 MOMENTO EN EL QUE TRABAJÓ DURANTE SU LICENCIATURA

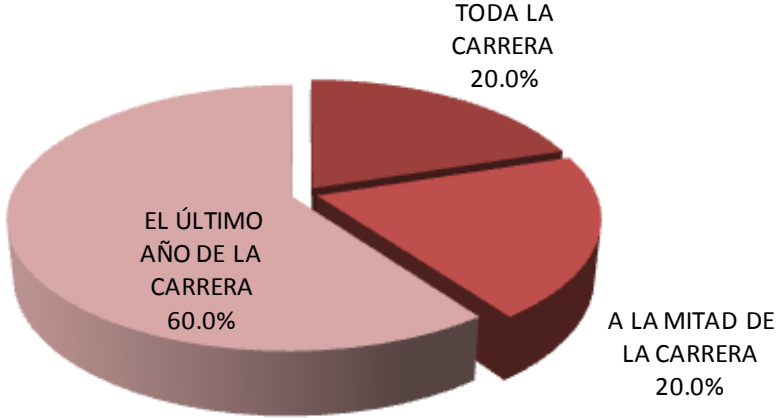

1997

Para la generación 1997, este trabajo lo mantuvo durante el último año de la carrera (60.0%). Mientras que para la generación 2002, el trabajo lo mantuvo a la mitad de la carrera (40.0%).

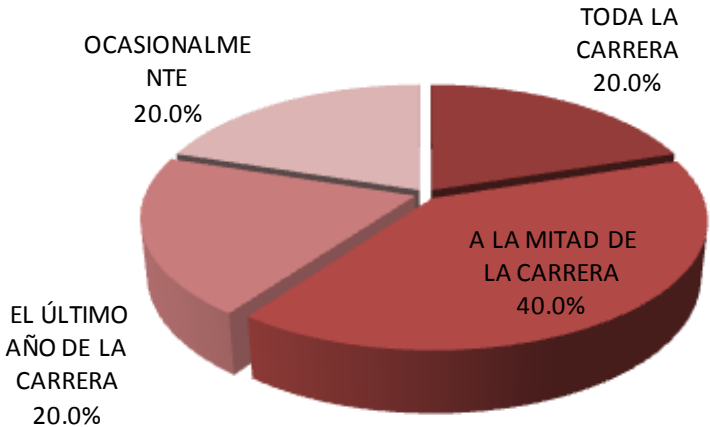

2002

unidad
azcapotzalco

inicio

Ingeniería
Metalúrgica

III. TRAYECTORIA Y UBICACIÓN EN EL MERCADO LABORAL

III.4 EMPLEO DURANTE EL ÚLTIMO AÑO DE LA LICENCIATURA III.4.4 COINCIDENCIA DEL TRABAJO EN LA LICENCIATURA CON LOS ESTUDIOS

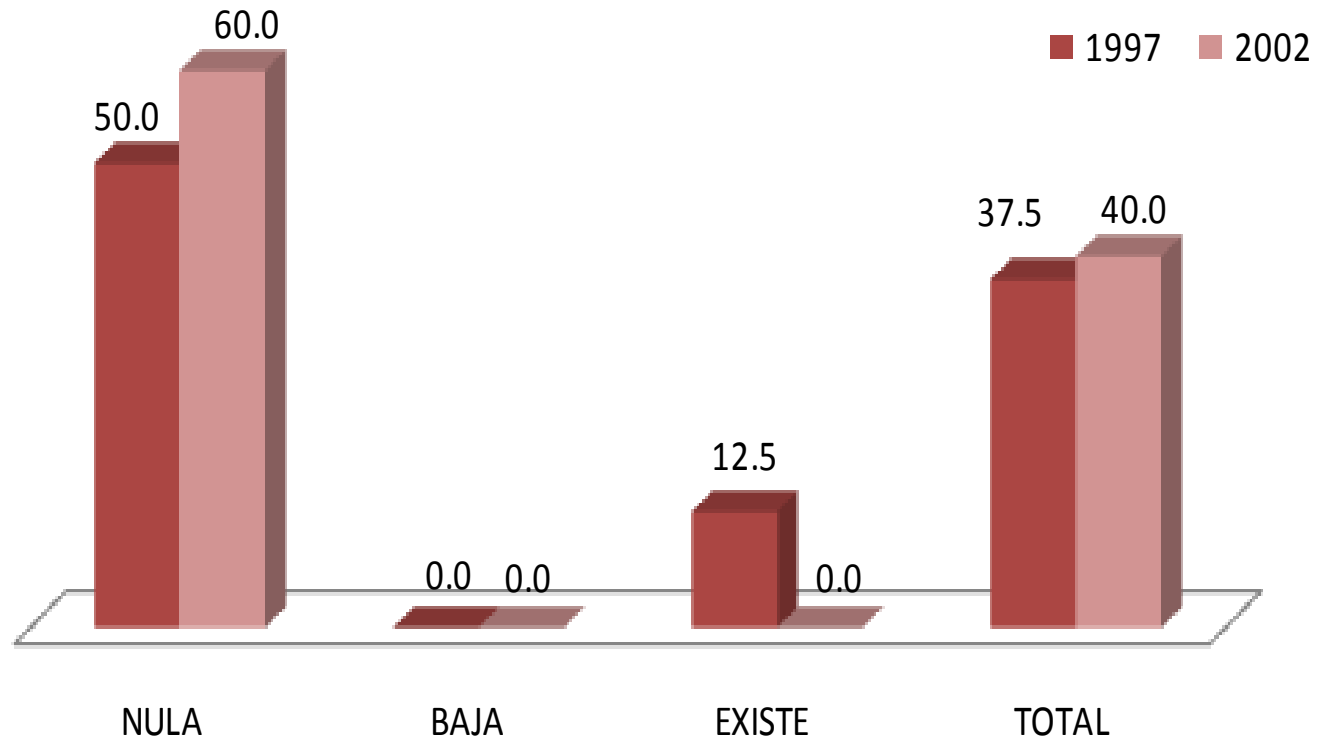

Con respecto a la coincidencia del trabajo desempeñado durante su licenciatura, la mayoría de los egresados de la generación 1997 manifestó nula coincidencia (50.0%); mientras que para la generación 2002 la misma respuesta alcanzó 60.0%.

unidad
azcapotzalco

inicio

Ingeniería
Metalúrgica

IV. GRADO DE SATISFACCIÓN CON SU DESEMPEÑO PROFESIONAL

IV. GRADO DE SATISFACCIÓN CON SU DESEMPEÑO PROFESIONAL

unidad
azcapotzalco

inicio

Ingeniería
Metalúrgica

ASPECTOS	1997				
	NADA	POCO	SATISFECHO	TOTALMENTE	TOTAL
	PORCENTAJE				
LA PUESTA EN PRÁCTICA LOS CONOCIMIENTOS ADQUIRIDOS	9.10	0.00	36.40	54.50	100
LA POSIBILIDAD DE REALIZAR IDEAS PROPIAS	10.00	10.00	40.00	40.00	100
EL RECONOCIMIENTO PROFESIONAL ALCANZADO	0.00	0.00	40.00	60.00	100
EL TRABAJO EN EQUIPO	0.00	10.00	40.00	50.00	100
LA POSIBILIDAD DE COORDINAR UN EQUIPO DE TRABAJO	0.00	10.00	50.00	40.00	100
LA POSIBILIDAD DE RESPONDER A PROBLEMAS DE TRABAJO	0.00	10.00	50.00	40.00	100
EL CONTENIDO DEL TRABAJO / ACTIVIDAD	0.00	0.00	63.60	36.40	100
EL AMBIENTE DE TRABAJO	0.00	9.10	63.60	27.30	100
EL SALARIO (INGRESOS Y PRESTACIONES)	0.00	18.20	72.70	9.10	100
LA POSICIÓN JERÁRQUICA ALCANZADA	0.00	27.30	54.50	18.20	100
LA POSIBILIDAD DE RESPONDER A PROBLEMAS DE RELEVANCIA SOCIAL	0.00	10.00	50.00	40.00	100
LA POSIBILIDAD DE HACER ALGO DE PROVECHO PARA LA SOCIEDAD	0.00	20.00	60.00	20.00	100
OTROS ASPECTOS	0.00	0.00	0.00	100.00	100
PROMEDIO	1.47	9.58	47.75	41.19	100

En una escala que va de *totalmente satisfecho* a *nada satisfecho*, se preguntó a los egresados de ambas generaciones el grado de satisfacción con su desempeño profesional. En el agregado *totalmente satisfecho*, para la generación 1997, destaca el rubro de el reconocimiento profesional alcanzado.

IV. GRADO DE SATISFACCIÓN CON SU DESEMPEÑO PROFESIONAL

unidad
azcapotzalco

inicio

Ingeniería
Metalúrgica

ASPECTOS	2002				
	NADA	POCO	SATISFECHO	TOTALMENTE	TOTAL
	PORCENTAJE				
LA PUESTA EN PRÁCTICA LOS CONOCIMIENTOS ADQUIRIDOS	33.30	0.00	33.30	33.40	100
LA POSIBILIDAD DE REALIZAR IDEAS PROPIAS	33.30	0.00	16.70	50.00	100
EL RECONOCIMIENTO PROFESIONAL ALCANZADO	16.70	16.70	33.30	33.30	100
EL TRABAJO EN EQUIPO	16.70	33.30	16.70	33.30	100
LA POSIBILIDAD DE COORDINAR UN EQUIPO DE TRABAJO	16.60	16.70	16.70	50.00	100
LA POSIBILIDAD DE RESPONDER A PROBLEMAS DE TRABAJO	16.70	0.00	33.30	50.00	100
EL CONTENIDO DEL TRABAJO / ACTIVIDAD	16.70	0.00	33.30	50.00	100
EL AMBIENTE DE TRABAJO	16.70	0.00	50.00	33.30	100
EL SALARIO (INGRESOS Y PRESTACIONES)	16.70	16.70	33.30	33.30	100
LA POSICIÓN JERÁRQUICA ALCANZADA	16.70	16.70	33.30	33.30	100
LA POSIBILIDAD DE RESPONDER A PROBLEMAS DE RELEVANCIA SOCIAL	16.70	16.70	33.30	33.30	100
LA POSIBILIDAD DE HACER ALGO DE PROVECHO PARA LA SOCIEDAD	33.30	33.30	0.00	33.40	100
PROMEDIO	20.84	12.51	27.77	38.88	100

En una escala que va de *totalmente satisfecho* a *nada satisfecho*, se preguntó a los egresados de ambas generaciones el grado de satisfacción con su desempeño profesional. En el agregado *totalmente satisfecho* para la generación 2002, destacan los rubros, la posibilidad de realizar ideas propias, de coordinar un equipo y responder a problemas de trabajo y el contenido de este.

V. EXIGENCIAS EN EL DESEMPEÑO PROFESIONAL COTIDIANO DEL TRABAJO ACTUAL

V. EXIGENCIAS EN EL DESEMPEÑO PROFESIONAL COTIDIANO DEL TRABAJO ACTUAL

unidad
azcapotzalco

inicio

Ingeniería
Metalúrgica

1997	NINGUNA EXIGENCIA	POCA EXIGENCIA	EXIGENCIA	MUCHA EXIGENCIA	TOTAL
ASPECTOS	PORCENTAJE				
Conocimientos generales de la disciplina	0.00	0.00	60.00	40.00	100
Conocimientos especializados	0.00	0.00	22.20	77.80	100
Conocimientos inter y multidisciplinarios	0.00	0.00	66.70	33.30	100
Conocimiento de lenguas extranjeras	0.00	11.10	11.10	77.80	100
Habilidades para el manejo de paquetes computacionales	0.00	11.10	66.70	22.20	100
Razonamiento lógico y analítico	0.00	0.00	40.00	60.00	100
Habilidad para la aplicación del conocimiento	0.00	0.00	33.30	66.70	100
Habilidad para tomar decisiones	0.00	0.00	70.00	30.00	100
Habilidad para identificar problemas y encontrar soluciones	0.00	10.00	50.00	40.00	100
Búsqueda de información pertinente y actualizada	0.00	10.00	60.00	30.00	100
Habilidades para procesar y utilizar información	0.00	0.00	44.40	55.60	100
Habilidad para trabajar en equipo	0.00	0.00	66.70	33.30	100
Habilidad de dirección / coordinación	0.00	0.00	66.70	33.30	100
Habilidad administrativa	0.00	22.20	44.50	33.30	100
Disposición para aprender constantemente	0.00	11.10	33.30	55.60	100
Disposición para el manejo de riesgo	0.00	11.10	44.50	44.40	100
Habilidades para las relaciones públicas	0.00	22.20	66.70	11.10	100
Habilidades para la comunicación oral, escrita y gráfica	0.00	10.00	60.00	30.00	100
Puntualidad / formalidad	0.00	11.10	11.10	77.80	100
Buena presentación	0.00	20.00	40.00	40.00	100
Asumir responsabilidades	0.00	0.00	44.40	55.60	100
Creatividad e innovación	0.00	11.10	33.30	55.60	100
Identificación con la empresa / institución	0.00	11.10	22.20	66.70	100
Apego a normas de ética profesional	0.00	11.10	22.20	66.70	100
Disposición a la rendición de cuentas y la transparencia	0.00	0.00	80.00	20.00	100
Adaptación a cambios (organizacionales y nuevas tecnologías)	0.00	0.00	70.00	30.00	100
Habilidad para trabajar independientemente	0.00	20.00	60.00	20.00	100
PROMEDIO	0.00	7.53	47.78	44.69	100

De acuerdo con su experiencia laboral y las actividades que desarrollan actualmente los egresados de ambas generaciones, se pidió que identificaran el grado de exigencia que enfrentan, tomando en cuenta una escala valorativa que va de *mucha* a *ninguna exigencia*. En este sentido, la *mayor exigencia* que enfrentan los egresados de la generación 1997 en el mercado de trabajo es, los conocimientos especializados y de lenguas extranjeras, así como la puntualidad y la formalidad.

V. EXIGENCIAS EN EL DESEMPEÑO PROFESIONAL COTIDIANO DEL TRABAJO ACTUAL

unidad
azcapotzalco

inicio

Ingeniería
Metalúrgica

2002	NINGUNA EXIGENCIA	POCA EXIGENCIA	EXIGENCIA	MUCHA EXIGENCIA	TOTAL
ASPECTOS	PORCENTAJE				
Conocimientos generales de la disciplina	0.00	20.00	40.00	40.00	100
Conocimientos especializados	0.00	20.00	40.00	40.00	100
Conocimientos inter y multidisciplinarios	20.00	20.00	20.00	40.00	100
Conocimiento de lenguas extranjeras	20.00	20.00	60.00	0.00	100
Habilidades para el manejo de paquetes computacionales	0.00	20.00	60.00	20.00	100
Razonamiento lógico y analítico	0.00	20.00	40.00	40.00	100
Habilidad para la aplicación del conocimiento	0.00	20.00	40.00	40.00	100
Habilidad para tomar decisiones	0.00	20.00	20.00	60.00	100
Habilidad para identificar problemas y encontrar soluciones	0.00	0.00	40.00	60.00	100
Búsqueda de información pertinente y actualizada	20.00	0.00	40.00	40.00	100
Habilidades para procesar y utilizar información	20.00	0.00	40.00	40.00	100
Habilidad para trabajar en equipo	20.00	20.00	20.00	40.00	100
Habilidad de dirección / coordinación	20.00	20.00	20.00	40.00	100
Habilidad administrativa	20.00	0.00	40.00	40.00	100
Disposición para aprender constantemente	0.00	20.00	40.00	40.00	100
Disposición para el manejo de riesgo	0.00	20.00	40.00	40.00	100
Habilidades para las relaciones públicas	0.00	20.00	40.00	40.00	100
Habilidades para la comunicación oral, escrita y gráfica	0.00	0.00	40.00	60.00	100
Puntualidad / formalidad	0.00	20.00	20.00	60.00	100
Buena presentación	0.00	20.00	20.00	60.00	100
Asumir responsabilidades	0.00	20.00	20.00	60.00	100
Creatividad e innovación	0.00	0.00	40.00	60.00	100
Identificación con la empresa / institución	0.00	0.00	40.00	60.00	100
Apego a normas de ética profesional	0.00	20.00	20.00	60.00	100
Disposición a la rendición de cuentas y la transparencia	0.00	20.00	20.00	60.00	100
Adaptación a cambios (organizacionales y nuevas tecnologías)	0.00	0.00	40.00	60.00	100
Habilidad para trabajar independientemente	0.00	20.00	40.00	40.00	100
PROMEDIO	5.19	14.07	34.81	45.93	100

De acuerdo con su experiencia laboral y las actividades que desarrollan actualmente los egresados de ambas generaciones, se pidió que identificaran el grado de exigencia que enfrentan, tomando en cuenta una escala valorativa que va de *mucha* a *ninguna exigencia*. En este sentido, una de las *mayores exigencia* que enfrentan los egresados de la generación 2002 en el mercado de trabajo es la habilidad para la toma de decisiones.

unidad
azcapotzalco

inicio

VI. OPINIÓN DE LOS EGRESADOS SOBRE LA FORMACIÓN PROFESIONAL RECIBIDA

Ingeniería
Metalúrgica

VI. OPINIÓN DE LOS EGRESADOS SOBRE LA FORMACIÓN PROFESIONAL RECIBIDA

VI.1 OPINIÓN SOBRE LA ORIENTACIÓN OCUPACIONAL Y VALORATIVA DE LA FORMACIÓN

unidad
azcapotzalco

inicio

Ingeniería
Metalúrgica

1997	NADA	POCO	MUCHO	TOTALMENTE	TOTAL
ASPECTOS	PORCENTAJE				
OPTAR POR TRABAJOS EN DISTINTOS SECTORES ECONÓMICOS	0.00	63.60	27.30	9.10	100
TRABAJAR EN UN SECTOR ECONÓMICO ESPECÍFICO	0.00	36.40	54.50	9.10	100
VINCULARSE CON ALGUNA INSTITUCIÓN / EMPRESA EN PARTICULAR	0.00	36.40	54.50	9.10	100
CONTINUAR CAPACITÁNDOSE	18.20	27.30	45.50	9.00	100
PENSAR CREATIVAMENTE	0.00	18.20	63.60	18.20	100
DESARROLLARSE DE MANERA INDEPENDIENTE	0.00	45.50	36.40	18.10	100
OTRO	0.00	0.00	100.00	0.00	100
PROMEDIO	2.59	32.47	54.55	10.39	100

2002	NADA	POCO	MUCHO	TOTALMENTE	TOTAL
ASPECTOS	PORCENTAJE				
OPTAR POR TRABAJOS EN DISTINTOS SECTORES ECONÓMICOS	16.70	33.30	33.30	16.70	100
TRABAJAR EN UN SECTOR ECONÓMICO ESPECÍFICO	16.70	0.00	16.60	66.70	100
VINCULARSE CON ALGUNA INSTITUCIÓN / EMPRESA EN PARTICULAR	0.00	16.60	66.70	16.70	100
CONTINUAR CAPACITÁNDOSE	0.00	0.00	66.70	33.30	100
PENSAR CREATIVAMENTE	0.00	0.00	50.00	50.00	100
DESARROLLARSE DE MANERA INDEPENDIENTE	0.00	33.30	0.00	66.70	100
PROMEDIO	5.57	13.87	38.88	41.68	100

Tomando en cuenta la formación académica recibida y en una escala de valores que va de *totalmente* a *nada*, los egresados de ambas generaciones opinaron que la Licenciatura en Ingeniería Metalúrgica los preparó *totalmente* para: pensar creativamente, trabajar en un sector económico específico y desarrollarse de manera independiente.

VI. OPINIÓN DE LOS EGRESADOS SOBRE LA FORMACIÓN PROFESIONAL RECIBIDA

VI.2 COMENTARIOS SOBRE LOS CONTENIDOS DE LOS PLANES DE ESTUDIO

unidad
azcapotzalco

inicio

Ingeniería
Metalúrgica

1997	NINGÚN ÉNFASIS	POCO ÉNFASIS	ÉNFASIS	MUCHO ÉNFASIS	TOTAL
GRADO	PORCENTAJE				
ENSEÑANZA TEÓRICA	0.00	0.00	36.40	63.60	100
ENSEÑANZA METODOLÓGICA	0.00	0.00	45.50	54.50	100
ENSEÑANZA DE MATEMÁTICAS Y ESTADÍSTICA	0.00	9.10	45.40	45.50	100
ENSEÑANZA DE TÉCNICAS DE CARRERA	0.00	40.00	20.00	40.00	100
PRÁCTICAS DE LABORATORIO, DE CAMPO, EN TALLERES, CLÍNICAS.	0.00	0.00	0.00	100.00	100
PROMEDIO	0.00	9.82	29.45	60.73	100

2002	NINGÚN ÉNFASIS	POCO ÉNFASIS	ÉNFASIS	MUCHO ÉNFASIS	TOTAL
GRADO	PORCENTAJE				
ENSEÑANZA TEÓRICA	0.00	0.00	33.30	66.70	100
ENSEÑANZA METODOLÓGICA	0.00	16.70	0.00	83.30	100
ENSEÑANZA DE MATEMÁTICAS Y ESTADÍSTICA	0.00	16.70	0.00	83.30	100
ENSEÑANZA DE TÉCNICAS DE CARRERA	0.00	33.30	0.00	66.70	100
PRÁCTICAS DE LABORATORIO, DE CAMPO, EN TALLERES, CLÍNICAS.	0.00	0.00	16.70	83.30	100
PROMEDIO	0.00	13.33	10.00	76.67	100

Partiendo de una escala valorativa que va de *mucho* a *ningún énfasis*, se pidió a los egresados de ambas generaciones que opinaran sobre el grado otorgado a los diferentes contenidos en el plan de estudios de la licenciatura que cursaron. De ello se observa que la mayor frecuencia de respuesta aparece en *mucho énfasis*, en donde destacan los rubros de practicas de laboratorio, de campo, talleres y clínicas, enseñanza metodológica y de matemáticas y estadística.

VI. OPINIÓN DE LOS EGRESADOS SOBRE LA FORMACIÓN PROFESIONAL RECIBIDA

VI.3 OPINIÓN SOBRE LOS CONOCIMIENTOS Y HABILIDADES APRENDIDOS

unidad
azcapotzalco

inicio

Ingeniería
Metalúrgica

1997	NADA	POCO	MUCHO	TOTALMENTE	TOTAL
ASPECTOS	PORCENTAJE				
CONOCIMIENTOS GENERALES DE NATURALEZA CIENTÍFICA Y/O HUMANÍSTICA	0.00	18.20	54.50	27.30	100
CONOCIMIENTOS AMPLIOS Y ACTUALIZADOS DE LOS PRINCIPALES ENFOQUES TEÓRICOS DE LA DISCIPLINA	0.00	9.10	81.80	9.10	100
HABILIDADES PARA LA COMUNICACIÓN ORAL, ESCRITA Y/O GRÁFICA	9.10	45.40	45.50	0.00	100
HABILIDAD PARA LA BÚSQUEDA DE INFORMACIÓN	0.00	0.00	72.70	27.30	100
CAPACIDAD ANALÍTICA Y LÓGICA	0.00	0.00	70.00	30.00	100
CAPACIDAD PARA APLICAR CONOCIMIENTOS	0.00	0.00	81.80	18.20	100
CONOCIMIENTOS TÉCNICOS DE LA DISCIPLINA	0.00	0.00	54.50	45.50	100
CAPACIDAD PARA IDENTIFICACIÓN Y SOLUCIÓN DE PROBLEMAS	0.00	18.20	54.50	27.30	100
PROMEDIO	1.14	11.36	64.43	23.07	100

2002	NADA	POCO	MUCHO	TOTALMENTE	TOTAL
ASPECTOS	PORCENTAJE				
CONOCIMIENTOS GENERALES DE NATURALEZA CIENTÍFICA Y/O HUMANÍSTICA	0.00	16.60	66.70	16.70	100
CONOCIMIENTOS AMPLIOS Y ACTUALIZADOS DE LOS PRINCIPALES ENFOQUES TEÓRICOS DE LA DISCIPLINA	0.00	33.30	50.00	16.70	100
HABILIDADES PARA LA COMUNICACIÓN ORAL, ESCRITA Y/O GRÁFICA	0.00	16.70	83.30	0.00	100
HABILIDAD PARA LA BÚSQUEDA DE INFORMACIÓN	0.00	0.00	66.70	33.30	100
CAPACIDAD ANALÍTICA Y LÓGICA	0.00	16.70	33.30	50.00	100
CAPACIDAD PARA APLICAR CONOCIMIENTOS	0.00	0.00	50.00	50.00	100
CONOCIMIENTOS TÉCNICOS DE LA DISCIPLINA	0.00	0.00	50.00	50.00	100
CAPACIDAD PARA IDENTIFICACIÓN Y SOLUCIÓN DE PROBLEMAS	0.00	16.70	50.00	33.30	100
PROMEDIO	0.00	12.50	56.25	31.25	100

Los egresados de ambas generaciones opinaron, sobre la base de una escala de valores que oscila entre *totalmente a nada*, que el plan de estudios que cursó le proporcionó, *totalmente*: conocimientos técnicos de la disciplina, capacidad para aplicar conocimientos y capacidad analítica y lógica.

**unidad
azcapotzalco**

inicio

VII. OPINIÓN DE LOS EGRESADOS SOBRE LA FORMACIÓN SOCIAL RECIBIDA

**Ingeniería
Metalúrgica**

VII. OPINIÓN DE LOS EGRESADOS SOBRE LA FORMACIÓN SOCIAL RECIBIDA

unidad
azcapotzalco

inicio

Ingeniería
Metalúrgica

1997	NADA	POCO	MUCHO	TOTALMENTE	TOTAL
ASPECTOS	PORCENTAJE				
ESTAR MÁS INFORMADO (LECTURA DE PERIÓDICOS, REVISTAS Y LIBROS DE INTERÉS GENERAL)	0.00	27.30	63.60	9.10	100
SER MÁS PARTICIPATIVO EN ASUNTOS DE INTERÉS PÚBLICO	0.00	81.80	18.20	0.00	100
PROMOVER INICIATIVAS BENÉFICAS PARA LA COLECTIVIDAD	0.00	63.60	36.40	0.00	100
PROMEDIO	0.00	57.58	39.39	3.03	100

2002	NADA	POCO	MUCHO	TOTALMENTE	TOTAL
ASPECTOS	PORCENTAJE				
ESTAR MÁS INFORMADO (LECTURA DE PERIÓDICOS, REVISTAS Y LIBROS DE INTERÉS GENERAL)	0.00	16.70	16.60	66.70	100
SER MÁS PARTICIPATIVO EN ASUNTOS DE INTERÉS PÚBLICO	16.60	16.70	16.70	50.00	100
PROMOVER INICIATIVAS BENÉFICAS PARA LA COLECTIVIDAD	0.00	50.00	16.70	33.30	100
PROMEDIO	5.53	27.80	16.67	50.00	100

En esta parte se pidió a los egresados de ambas generaciones que calificaran a la Institución en términos de la formación social recibida. Dicha calificación se da sobre la base de una escala que va de *totalmente* a *nada*. Así, las generaciones de estudio coincidieron al responder que la formación social recibida los impulsó, *mucho* a estar más informado, ser más participativo en asuntos de interés público y promover iniciativas benéficas para la colectividad.

**unidad
azcapotzalco**

inicio

**Ingeniería
Metalúrgica**

VIII. RECOMENDACIÓN PARA MEJORAR EL PERFIL DE FORMACIÓN PROFESIONAL

VIII. RECOMENDACIÓN PARA MEJORAR EL PERFIL DE FORMACIÓN PROFESIONAL

VIII.1 MODIFICACIONES QUE SUGERIRÍA AL PLAN DE ESTUDIOS QUE CURSÓ

unidad
azcapotzalco

inicio

Ingeniería
Metalúrgica

1997	AMPLIAR	MANTENER	REDUCIR	TOTAL
ASPECTOS	PORCENTAJE			
CONTENIDOS TEÓRICOS	45.45	54.55	0.00	100
CONTENIDOS METODOLÓGICOS	50.00	50.00	0.00	100
CONTENIDOS TÉCNICOS	80.00	20.00	0.00	100
PRÁCTICAS PROFESIONALES	40.00	60.00	0.00	100
ENSEÑANZA DE MATEMÁTICAS Y ESTADÍSTICA	27.27	54.55	18.18	100
ENSEÑANZA DE IDIOMAS	100.00	0.00	0.00	100
ENSEÑANZA DE PROGRAMAS COMPUTACIONALES	72.73	9.09	18.18	100
ENSEÑANZA DE FÍSICA, QUÍMICA Y OTRAS CIENCIAS BÁSICAS	36.36	63.64	0.00	100
OTRA	100.00	0.00	0.00	100
PROMEDIO	61.31	34.65	4.04	100

2002	AMPLIAR	MANTENER	REDUCIR	TOTAL
ASPECTOS	PORCENTAJE			
CONTENIDOS TEÓRICOS	50.00	50.00	0.00	100
CONTENIDOS METODOLÓGICOS	50.00	33.33	16.67	100
CONTENIDOS TÉCNICOS	50.00	50.00	0.00	100
PRÁCTICAS PROFESIONALES	33.33	66.67	0.00	100
ENSEÑANZA DE MATEMÁTICAS Y ESTADÍSTICA	50.00	50.00	0.00	100
ENSEÑANZA DE IDIOMAS	100.00	0.00	0.00	100
ENSEÑANZA DE PROGRAMAS COMPUTACIONALES	66.67	33.33	0.00	100
ENSEÑANZA DE FÍSICA, QUÍMICA Y OTRAS CIENCIAS BÁSICAS	33.33	66.67	0.00	100
PROMEDIO	54.17	43.75	2.08	100

Las recomendaciones derivadas de los egresados de ambas generaciones toman en cuenta tres tipos de respuesta: *ampliar*, *mantener* y *reducir*. En general, los egresados sugieren que se *amplíe* la enseñanza de idiomas.

VIII. RECOMENDACIÓN PARA MEJORAR EL PERFIL DE FORMACIÓN PROFESIONAL

VIII.2 GRADO DE IMPORTANCIA PARA ACTUALIZAR ASPECTOS DEL PLAN DE ESTUDIOS QUE CURSÓ

unidad
azcapotzalco

inicio

Ingeniería
Metalúrgica

1997	NADA	POCO	IMPORTANTE	MUCHO	TOTAL
ASPECTOS	PORCENTAJE				
CONTENIDOS TEÓRICOS	0.0	0.0	33.3	66.7	100
CONTENIDOS METODOLÓGICOS	0.0	0.0	50.0	50.0	100
CONTENIDOS TÉCNICOS	0.0	0.0	36.4	63.6	100
PRÁCTICAS PROFESIONALES	0.0	0.0	27.3	72.7	100
ENSEÑANZA DE MATEMÁTICAS Y ESTADÍSTICA	0.0	9.1	45.4	45.5	100
ENSEÑANZA DE FÍSICA, QUÍMICA Y OTRAS CIENCIAS BÁSICAS	0.0	0.0	36.4	63.6	100
OTRA	0.0	0.0	0.0	100.0	100
PROMEDIO	0.00	1.30	32.68	66.02	100

2002	NADA	POCO	IMPORTANTE	MUCHO	TOTAL
ASPECTOS	PORCENTAJE				
CONTENIDOS TEÓRICOS	0.0	0.0	40.0	60.0	100
CONTENIDOS METODOLÓGICOS	0.0	20.0	20.0	60.0	100
CONTENIDOS TÉCNICOS	0.0	0.0	40.0	60.0	100
PRÁCTICAS PROFESIONALES	0.0	0.0	50.0	50.0	100
ENSEÑANZA DE MATEMÁTICAS Y ESTADÍSTICA	0.0	20.0	0.0	80.0	100
ENSEÑANZA DE FÍSICA, QUÍMICA Y OTRAS CIENCIAS BÁSICAS	0.0	20.0	40.0	40.0	100
OTRA	0.00	10.00	31.67	58.33	100
PROMEDIO	0.0	0.0	40.0	60.0	100

Quando se les cuestiona sobre la actualización de los planes de estudio bajo una escala valorativa que oscila entre *muy importante* y *nada importante*, los egresados de ambas generaciones manifestaron que es *muy importante* actualizar las practicas profesionales y la enseñanza de matemáticas y estadística.

**unidad
azcapotzalco**

inicio

IX. OPINIÓN DE LOS EGRESADOS SOBRE LOS DOCENTES

**Ingeniería
Metalúrgica**

IX. OPINIÓN DE LOS EGRESADOS SOBRE LOS DOCENTES

unidad
azcapotzalco

inicio

Ingeniería
Metalúrgica

1997	0 a 25%	26 a 50%	51 a 75%	76 a 100%	TOTAL
ASPECTOS	PORCENTAJE				
CONOCIMIENTO AMPLIO DE LA MATERIA	0.00	0.00	18.20	81.80	100
CLARIDAD EXPOSITIVA	0.00	10.00	60.00	30.00	100
ATENCIÓN FUERA DE CLASES Y ASESORÍA	20.00	0.00	30.00	50.00	100
PLURALIDAD DE ENFOQUES TEÓRICOS Y METODOLÓGICOS	0.00	0.00	40.00	60.00	100
EVALUACIÓN OBJETIVA DEL APRENDIZAJE	0.00	10.00	50.00	40.00	100
MOTIVACIÓN Y ORIENTACIÓN PARA ACCEDER A NUEVOS CONOCIMIENTOS	20.00	10.00	40.00	30.00	100
MOTIVACIÓN A LA PARTICIPACIÓN DE ESTUDIANTES EN CLASE	20.00	0.00	50.00	30.00	100
RESPECTO AL ALUMNADO	0.00	0.00	10.00	90.00	100
ASISTENCIA REGULAR A CLASES	0.00	0.00	20.00	80.00	100
PUNTUALIDAD	0.00	10.00	30.00	60.00	100
ORGANIZACIÓN DE TRABAJO COLECTIVO	0.00	10.00	30.00	60.00	100
PROMEDIO	5.45	4.55	34.38	55.62	100

Para la generación de 1997 entre el 76% y 100% de los docentes cumplía con: a) respeto al alumnado; b) conocimiento amplio de la materia y c) asistencia regular a clases.

IX. OPINIÓN DE LOS EGRESADOS SOBRE LOS DOCENTES

unidad
azcapotzalco

inicio

Ingeniería
Metalúrgica

2002	0 a 25%	26 a 50%	51 a 75%	76 a 100%	TOTAL
ASPECTOS	PORCENTAJE				
CONOCIMIENTO AMPLIO DE LA MATERIA	0.00	0.00	16.70	83.30	100
CLARIDAD EXPOSITIVA	0.00	0.00	66.70	33.30	100
ATENCIÓN FUERA DE CLASES Y ASESORÍA	0.00	33.30	0.00	66.70	100
PLURALIDAD DE ENFOQUES TEÓRICOS Y METODOLÓGICOS	0.00	0.00	33.30	66.70	100
EVALUACIÓN OBJETIVA DEL APRENDIZAJE	0.00	16.70	33.30	50.00	100
MOTIVACIÓN Y ORIENTACIÓN PARA ACCEDER A NUEVOS CONOCIMIENTOS	0.00	16.70	33.30	50.00	100
MOTIVACIÓN A LA PARTICIPACIÓN DE ESTUDIANTES EN CLASE	0.00	0.00	33.30	66.70	100
RESPETO AL ALUMNADO	0.00	33.30	0.00	66.70	100
ASISTENCIA REGULAR A CLASES	0.00	0.00	16.70	83.30	100
PUNTUALIDAD	0.00	0.00	16.70	83.30	100
ORGANIZACIÓN DE TRABAJO COLECTIVO	0.00	16.70	33.30	50.00	100
PROMEDIO	0.0	10.61	25.75	63.64	100

Para la generación de 2002 entre el 76% y 100% de los docentes cumplía con: a) asistencia regular a clases; b) conocimiento amplio de la materia; y c) puntualidad.

unidad
azcapotzalco

inicio

X. OPINIÓN SOBRE LA ORGANIZACIÓN ACADÉMICA Y EL DESEMPEÑO INSTITUCIONAL

Ingeniería
Metalúrgica

X. OPINIÓN SOBRE LA ORGANIZACIÓN ACADÉMICA Y EL DESEMPEÑO INSTITUCIONAL

unidad
azcapotzalco

inicio

Ingeniería
Metalúrgica

1997	MALA	REGULAR	BUENA	MUY BUENA	TOTAL
ASPECTOS	PORCENTAJE				
REALIZACIÓN DE FOROS ACADÉMICOS Y OTRAS ACTIVIDADES DE APOYO	0.00	45.50	54.50	0.00	100
ESTÍMULO AL TRABAJO DE INVESTIGACIÓN	20.00	20.00	30.00	30.00	100
ORIENTACIÓN Y CONDUCCIÓN DE LOS TRABAJOS TERMINALES O TESIS	0.00	20.00	50.00	30.00	100
ATENCIÓN DEL RESPONSABLE DE LA CARRERA A LOS ALUMNOS	0.00	10.00	70.00	20.00	100
POLÍTICA DE ASIGNACIÓN DE HORARIOS Y PROFESORES	0.00	10.00	80.00	10.00	100
APOYO Y ORIENTACIÓN PARA LA REALIZACIÓN DEL SERVICIO SOCIAL	10.00	30.00	30.00	30.00	100
ENTREGA DE LOS PROGRAMAS DE LAS MATERIAS Y SEMINARIOS	0.00	27.30	54.50	18.20	100
TRIMESTRE	0.00	0.00	72.70	27.30	100
MODELO ACADÉMICO	0.00	0.00	45.50	54.50	100
EDUCACIÓN CONTÍNUA	0.00	0.00	100.00	0.00	100
PROFESORES INVESTIGADORES	0.00	18.20	54.50	27.30	100
PROMEDIO	2.73	16.45	58.34	22.48	100

Los aspectos referidos a la organización académica de la carrera que estudiaron los egresados de ambas generaciones, se califican en una escala de *muy buena* a *mala*. En general los egresados de la generación 1997 tienen una *buena* opinión de la educación continua en la institución.

X. OPINIÓN SOBRE LA ORGANIZACIÓN ACADÉMICA Y EL DESEMPEÑO INSTITUCIONAL

unidad
azcapotzalco

inicio

Ingeniería
Metalúrgica

2002	MALA	REGULAR	BUENA	MUY BUENA	TOTAL
ASPECTOS	PORCENTAJE				
REALIZACIÓN DE FOROS ACADÉMICOS Y OTRAS ACTIVIDADES DE APOYO	0.00	33.30	50.00	16.70	100
ESTÍMULO AL TRABAJO DE INVESTIGACIÓN	0.00	50.00	16.70	33.30	100
ORIENTACIÓN Y CONDUCCIÓN DE LOS TRABAJOS TERMINALES O TESIS	0.00	0.00	66.70	33.30	100
ATENCIÓN DEL RESPONSABLE DE LA CARRERA A LOS ALUMNOS	16.70	33.30	16.70	33.30	100
POLÍTICA DE ASIGNACIÓN DE HORARIOS Y PROFESORES	16.70	33.30	50.00	0.00	100
APOYO Y ORIENTACIÓN PARA LA REALIZACIÓN DEL SERVICIO SOCIAL	33.30	16.70	16.70	33.30	100
ENTREGA DE LOS PROGRAMAS DE LAS MATERIAS Y SEMINARIOS	0.00	33.30	66.70	0.00	100
TRIMESTRE	0.00	0.00	66.70	33.30	100
MODELO ACADÉMICO	0.00	0.00	50.00	50.00	100
EDUCACIÓN CONTÍNUA	0.00	0.00	66.70	33.30	100
PROFESORES INVESTIGADORES	0.00	0.00	33.30	66.70	100
PROMEDIO	6.06	18.17	45.47	30.29	100

Los aspectos referidos a la organización académica de la carrera que estudiaron los egresados de ambas generaciones, se califican en una escala de *muy buena* a *mala*. En general los egresados de la generación 2002 tienen una *buena* opinión de la orientación y conducción de los trabajos terminales o tesis, entrega de los programas de las materias y seminarios, el modelo trimestral y la educación continua.

**unidad
azcapotzalco**

inicio

**Ingeniería
Metalúrgica**

XI. OPINIÓN SOBRE LA ORGANIZACIÓN INSTITUCIONAL Y LOS SERVICIOS

XI. OPINIÓN SOBRE LA ORGANIZACIÓN INSTITUCIONAL Y LOS SERVICIOS

unidad
azcapotzalco

inicio

Ingeniería
Metalúrgica

1997	MALA	REGULAR	BUENA	MUY BUENA	TOTAL
ASPECTOS	PORCENTAJE				
ATENCIÓN A LAS SOLICITUDES DE DOCUMENTACIÓN Y REGISTRO	0.00	27.30	63.60	9.10	100
DISPONIBILIDAD DEL MATERIAL BIBLIOGRÁFICO Y HEMEROGRÁFICO	0.00	45.50	36.40	18.10	100
ATENCIÓN DEL PERSONAL ENCARGADO DE BIBLIOTECA	0.00	45.50	36.40	18.10	100
ACCESO A LOS SERVICIOS DE CÓMPUTO	18.20	45.50	9.00	27.30	100
DISPONIBILIDAD DE MATERIAL DIDÁCTICO	27.30	18.10	27.30	27.30	100
EQUIPAMIENTO DE AULAS	18.20	27.30	54.50	0.00	100
EQUIPAMIENTO DE LABORATORIOS Y TALLERES	27.30	36.40	27.30	9.00	100
EXISTENCIA DE ESPACIOS PARA DESARROLLAR ACTIVIDADES DE ESTUDIO	0.00	36.40	63.60	0.00	100
LIMPIEZA DE SALONES	18.20	18.20	63.60	0.00	100
LIMPIEZA DE SANITARIOS	40.00	30.00	30.00	0.00	100
LIMPIEZA DE LABORATORIOS	0.00	36.40	63.60	0.00	100
NORMATIVIDAD	0.00	9.10	72.70	18.20	100
ÓRGANOS COLEGIADOS	0.00	20.00	70.00	10.00	100
BOLSA DE TRABAJO	18.20	27.30	45.50	9.00	100
VINCULACIÓN ACADÉMICA CON ENTORNO SOCIAL	11.10	22.20	66.70	0.00	100
CLIMA ORGANIZACIONAL	0.00	10.00	90.00	0.00	100
INFORMACIÓN Y COMUNICACIÓN UNIVERSITARIA	0.00	20.00	70.00	10.00	100
CAFETERÍA	10.00	20.00	50.00	20.00	100
SERVICIOS MÉDICOS	10.00	60.00	20.00	10.00	100
ACTIVIDADES CULTURALES	0.00	33.30	55.60	11.10	100
ACTIVIDADES DEPORTIVAS	0.00	55.60	44.40	0.00	100
PROMEDIO	9.45	30.67	50.49	9.39	100

Los aspectos referidos a la organización administrativa (calidad de los servicios) de la carrera que estudiaron los egresados de ambas generaciones, se califican en una escala de *muy buena* a *mala*. En este sentido, en general, los egresados de la generación 1997, califican con *buena* calidad el clima organizacional.

XI. OPINIÓN SOBRE LA ORGANIZACIÓN INSTITUCIONAL Y LOS SERVICIOS

unidad
azcapotzalco

inicio

Ingeniería
Metalúrgica

2002	MALA	REGULAR	BUENA	MUY BUENA	TOTAL
ASPECTOS	PORCENTAJE				
ATENCIÓN A LAS SOLICITUDES DE DOCUMENTACIÓN Y REGISTRO	0.00	16.70	50.00	33.30	100
DISPONIBILIDAD DEL MATERIAL BIBLIOGRÁFICO Y HEMEROGRÁFICO	33.30	33.40	0.00	33.30	100
ATENCIÓN DEL PERSONAL ENCARGADO DE BIBLIOTECA	0.00	0.00	100.00	0.00	100
ACCESO A LOS SERVICIOS DE CÓMPUTO	0.00	16.70	50.00	33.30	100
DISPONIBILIDAD DE MATERIAL DIDÁCTICO	0.00	16.70	50.00	33.30	100
EQUIPAMIENTO DE AULAS	0.00	16.70	83.30	0.00	100
EQUIPAMIENTO DE LABORATORIOS Y TALLERES	16.60	16.70	66.70	0.00	100
EXISTENCIA DE ESPACIOS PARA DESARROLLAR ACTIVIDADES DE ESTUDIO	16.60	0.00	66.70	16.70	100
LIMPIEZA DE SALONES	0.00	0.00	83.30	16.70	100
LIMPIEZA DE SANITARIOS	33.30	50.00	16.70	0.00	100
LIMPIEZA DE LABORATORIOS	0.00	16.70	66.70	16.60	100
NORMATIVIDAD	0.00	0.00	66.70	33.30	100
ÓRGANOS COLEGIADOS	16.60	16.70	50.00	16.70	100
BOLSA DE TRABAJO	33.30	16.70	50.00	0.00	100
VINCULACIÓN ACADÉMICA CON ENTORNO SOCIAL	0.00	20.00	80.00	0.00	100
CLIMA ORGANIZACIONAL	0.00	16.70	66.70	16.60	100
INFORMACIÓN Y COMUNICACIÓN UNIVERSITARIA	16.70	0.00	50.00	33.30	100
CAFETERÍA	0.00	60.00	40.00	0.00	100
SERVICIOS MÉDICOS	16.60	50.00	16.70	16.70	100
ACTIVIDADES CULTURALES	20.00	0.00	80.00	0.00	100
ACTIVIDADES DEPORTIVAS	20.00	0.00	80.00	0.00	100
PROMEDIO	10.62	17.32	57.79	14.28	100

Los aspectos referidos a la organización administrativa (calidad de los servicios) de la carrera que estudiaron los egresados de ambas generaciones, se califican en una escala de *muy buena* a *mala*. En este sentido, en general, los egresados de la generación 2002, califican con *buena* calidad la atención del personal encargado de biblioteca.

XII. SATISFACCIÓN CON LA INSTITUCIÓN EN QUE ESTUDIÓ LA LICENCIATURA Y CON LA CARRERA CURSADA

XII. SATISFACCIÓN CON LA INSTITUCIÓN EN QUE ESTUDIÓ LA LICENCIATURA Y CON LA CARRERA CURSADA

unidad
azcapotzalco

XII.1 ¿ELEGIRÍA INSCRIBIRSE EN LA MISMA INSTITUCIÓN?

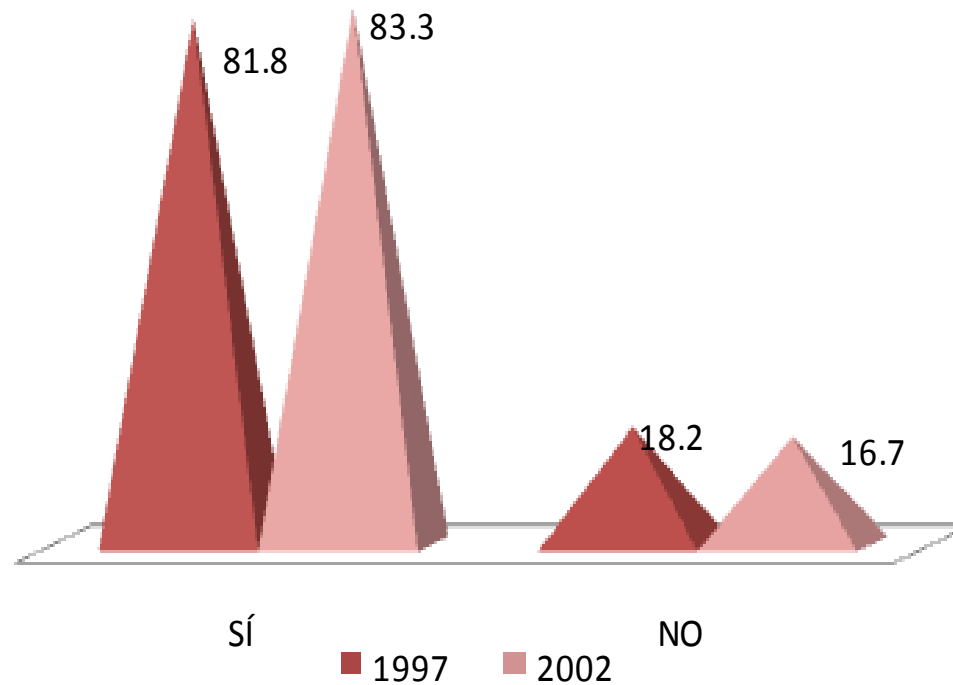

inicio

Ingeniería
Metalúrgica

El nivel de satisfacción con la Institución fue señalado en un 81.8% y 83.3%, 1997 y 2002, respectivamente. En contraparte, el 18.2% y el 16.7% de las generaciones de estudio, no volverían a inscribirse en la Universidad Autónoma Metropolitana Azcapotzalco.

XII. SATISFACCIÓN CON LA INSTITUCIÓN EN QUE ESTUDIÓ LA LICENCIATURA Y CON LA CARRERA CURSADA

XII.2 ¿ELEGIRÍA INSCRIBIRSE EN LA MISMA LICENCIATURA?

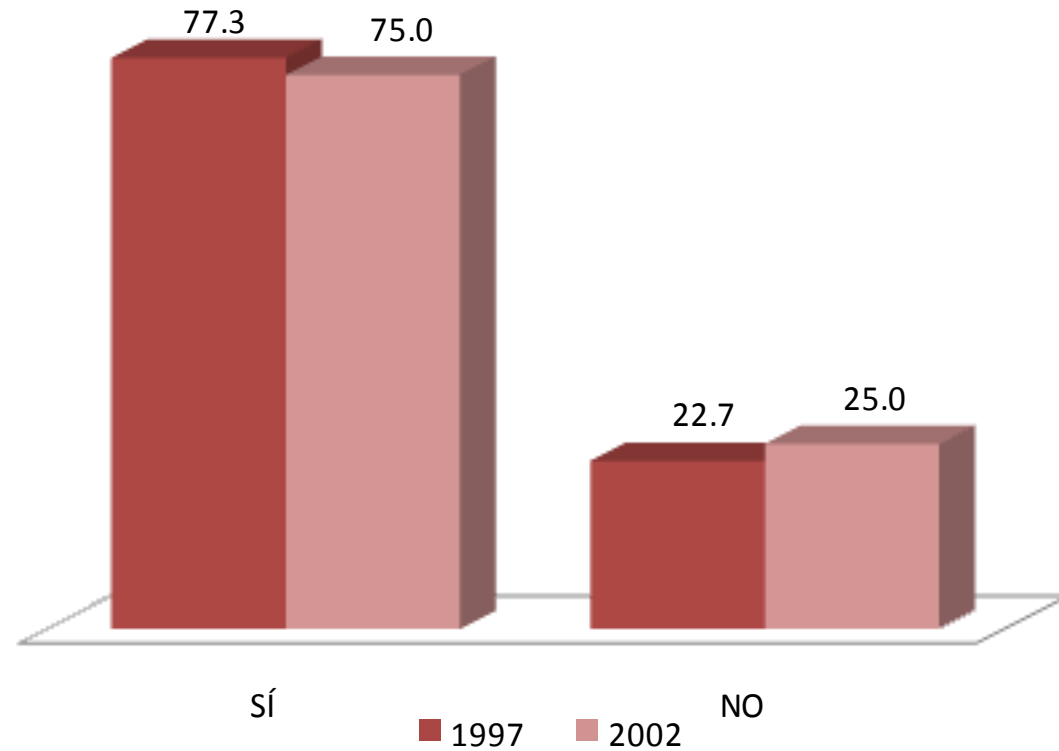

Al preguntarles si elegirían inscribirse a la licenciatura en Ingeniería Metalúrgica, el nivel de satisfacción fue del 77.3% para los egresados de 1997 y 75.0% para la generación 2002.

CRÉDITOS

Dirección general del proyecto

Dr. Antonio Aguilar Aguilar
Coordinación General de Información Institucional, Rectoría General

Lic. Jorge Nava Díaz
Dirección de Planeación, Rectoría General
Mtro. Jorge Bobadilla Martínez
Coordinación General de Planeación, Unidad Azcapotzalco

Seguimiento, análisis y elaboración del reporte

Lic. Alejandra Cruz Galicia, Departamento de Egresados, Rectoría General
Lic. Edgar A. Suárez Sánchez, Departamento de Egresados, Rectoría General

Cuidado y revisión de la edición

Mtra. Rosalía Serrano de la Paz, COPLAN, Unidad Azcapotzalco
Lic. Martín Durán Cuevas, COPLAN, Unidad Azcapotzalco
Lic. Roberto L. Sánchez Medina, COPLAN, Unidad Azcapotzalco

Diseño de la carátula

D.C.G. Víctor Hugo Romero Maury, COPLAN, Unidad Azcapotzalco

Desarrollo informático del sistema de información

Ing. Enrique Soria Suárez, Rectoría General
Ing. Carlos Héctor Martínez Contreras, Rectoría General